

제4기 지역보건의료계획 (안)

- 2007~2010년 -

2006

서대문구보건소

발 간 사

항상 푸르름이 깃든 녹지대와 공해가 없는 자연환경 속에서 편리하고 살기좋은 도시로 가꾸어 온 우리 서대문구는 40만 구민의 건강복지증진에 모든 노력을 기울여 왔으며 민선자치4기를 맞아 과거의 성과를 바탕으로 점차 높아져 가는 구민의 건강 욕구에 능동적으로 대처하고 보다 다양하고 질 높은 보건의료서비스를 제공하고자 이번에 제4기 서대문구 지역보건의료계획을 수립하게 되었습니다.

본 계획서는 지금까지 추진해 온 각종 사업내용 및 성과와 2007년부터 2010년까지 4년간 추진할 계획을 수록하였으며 향후 서대문구에서 구민의 건강하고 인간다운 삶을 영유하려는 욕구에 부응하여 추진해 나갈 사업의 지침이 될 것입니다.

이 한편의 책자로 서대문 구민의 보건행정에 대한 기대감을 모두 채워 드릴 수는 없지만, 의료기관의 접근성이 낮은 저소득층과 일반서민에게 보다 많은 관심과 효율적인 보건의료서비스 제공을 통하여 구민 모두가 건강한 삶을 누리도록 열심히 노력하겠습니다.

이번에 발간하는 제4기 지역보건의료계획이 구민 여러분의 우리구 보건행정에 대한 이해와 참여의 폭을 넓히는 유익한 자료로 활용되기 바라며 앞으로도 구정에 대한 적극적인 관심과 참여를 부탁드립니다.

2006년 11월

서울특별시 서대문구청장 현 동 훈

목 차

제1장 지역보건 의료계획의 목적	1
1.1 목적설정의 의의	3
1.2 목적	3
1.3 보건소의 역할	4
1.4 민간과 공공의 역할분담	4
1.5 기대효과	4
제2장 지역사회현황분석 및 중점과제선정	5
2.1 지역개황도	7
2.2 지역건강 현황분석	8
2.3 지역사회 현황요약	33
2.4 중점과제 선정	36
제3장 중점과제 해결전략수립	39
(중점과제 1 - 높은 만성질환 유병률)	
3.1.1 중점과제의 현황	41
3.1.2 중점과제 해결달성을 위한 목표	49
3.1.3 목표달성 및 협력참여 활성화를 위한 활동전략	53
3.1.4 자체 평가방안	64
(중점과제 2 - 높은 비만율)	
3.2.1 중점과제의 현황	66
3.2.2 중점과제 해결달성을 위한 목표	69

3.2.3 목표달성 및 협력참여 활성화를 위한 활동전략	71
3.2.4 자체 평가방안	74
제4장 건강증진사업계획	75
4.1 건강증진사업 현황	77
4.2 건강증진사업의 우선순위 및 목표	84
4.3 사업별 세부추진계획	86
4.4 자체평가계획	99
4.5 사업예산서	100
4.6 첨부서류	103
제5장 구강보건사업계획	105
5.1 구강보건사업 현황	107
5.2 구강보건사업의 우선순위 및 목표	112
5.3 사업별 세부추진계획	114
5.4 자체평가 계획	117
제6장 개별사업계획	119
6.1 생애주기에 따른 보건사업	121
1) 영유아 보건사업	121
2) 학생 보건사업	124
3) 성인 보건사업	126
4) 모성 보건사업	128
5) 출산 장려사업	130

6.2 급·만성 전염병 관리사업	132
6.3 지역 정신보건사업	139
6.4 방문 보건사업	155
6.5 암 관리사업	163
6.6 희귀·난치성 질환자 의료비 지원사업	167
6.7 재가암환자 관리사업	169
6.8 서비스 제공방법에 따른 보건사업	172
6.9 행위위주의 사업	175
6.10 보건에 관한 실험 및 검사	178
제7장 지역보건기관 확충 및 정비계획	181
7.1 총괄	183
7.2 조직 및 인력계획	184
1) 보건소 직제표	184
2) 보건소 직제에 따른 비치인력 및 담당업무	185
3) 인력개발 계획	187
7.3 시설 및 장비현황	187
제8장 첨부서류	193
8.1 지역보건의료심의위원회 명단	195
8.2 지역보건의료계획 작성팀 명단	196

제 1 장 지역보건의료계획의 목적

- 1.1 목적설정의 의의
- 1.2 목 적
- 1.3 보건소의 역할
- 1.4 민간과 공공의 역할분담
- 1.5 기대효과

1.1 목적 설정의 의의

- 현대 도시 주민의 최대 관심사인 건강한 삶의 유지를 위해 우리구 지역보건의료계획은 공공보건의료서비스 수요의 양적 증대는 물론 질적인 수준 향상에 대한 주민의 요구를 충족시키는 데 있다.
- 또한 지역 특성에 맞는 특색 있는 보건의료 사업을 발굴 추진하고 지역 보건, 의료, 복지 등 기관 및 개인, 단체 등과 연계를 활성화하고 상호간의 기능과 역할을 모색함으로써 주민에게 보다 실질적인 보건의료서비스를 제공하여 주민이 육체적, 정신적, 사회적으로 건강하고 행복한 삶을 영위할 수 있도록 한다.

1.2 목 적

- 보건의료사업의 종합적·체계적 추진
 - 인구의 증가와 고령화의 진전, 질병구조의 변화, 의학·의료기술의 진보 등 보건·의료를 둘러싼 환경은 급속하게 변화하고 있고, 생활수준의 향상으로 인한 지역주민의 요구는 더욱 다양화되고 있음에 따라 새로운 과제에 적극 대응하면서 종합적·체계적으로 추진하고자 함.
- 지역현실에 적합한 계획 수립
 - 지역실정에 맞는 보건의료사업에 대한 계획을 수립하여 지역주민의 건강욕구에 부응하는 지역보건의료사업을 개발함으로써 보건의료서비스의 질을 향상시키고 궁극적으로 주민건강 향상을 도모하고자 함.
- 전문가, 관련기관과의 유기적 협조체제 구축
 - 기초 및 광역자치단체와 보건의료관련 전문가(교수 및 연구자)의 협조적 연계체제를 구축하고자 함.
 - 효과적인 지역보건사업수행을 위해 유용한 지역 내 각종 민간자원과의 협력적 관계를 구축하고자 함.
- 지역주민에 대한 구체적 계획의 명시
 - 지역주민 한사람 한사람이 스스로의 건강 가꾸기에 관심을 가지고, 건강한 생활을 영위할 수 있도록 하기 위해서 앞으로의 보건·의료에 관한 목표와 구체적 시책의 내용 등을

주민에게 명시하여 계획의 내용에 관한 이해의 촉진을 기하고자 함.

1.3 보건소의 역할

- 각종 사업의 내실을 기하고 주민에게 보다 나은 서비스를 제공하기 위해 유관 부서, 병·의원 및 민간단체 등과 협조체계를 구축
- 보건소 홈페이지, 강좌 등을 통한 지역보건의료 정보를 주민에게 제공
- 보건소에서 실시한 각종 보건의료사업의 주민만족도를 정기적으로 조사, 보건행정에 반영

1.4 민간과 공공의 역할 분담

- 민간의료기관의 역할
민간의료기관은 보건소와의 각종 통계자료 및 정보교환 등 민·관 공동의료사업에 적극 참여함
- 공공의료기관의 역할
민간의료기관이 접근하지 않는 장애인·퇴행성 질환자에 대한 방문간호와 전염병 유해환경 제거·예방에 역점을 두고, 질병에 대한 사전진단을 위한 보건교육 및 홍보로 건강진단 사업을 개발 확대하여야 하며, 현대 첨단 의료장비 도입으로 질병예방을 위한 검진기능 강화, 성인병 및 만성질환자의 조기 발견사업 수행, 민간의료기관과의 공동사업 분야 개발에 노력함

1.5 기대효과

지역보건의료계획이 추구하는 기본목표로서 의료서비스 혜택을 평등하게 제공하면서 포괄적인 의료서비스로 우리구 주민의 삶의 질 개선을 도모하고 보건의료기관에 대한 구민의 신뢰를 얻어 주민이 필요할 때는 언제든지 찾는 보건의료기관으로 발전

제 2 장 지역사회현황분석 및 중점과제선정

- 2.1 지역개황도
- 2.2 지역건강 현황분석
- 2.3 지역사회 현황요약
- 2.4 중점과제 선정

2.1 지역개황도



1) 지역적 특성과 현황

가. 지역특성

- 안산·백련산 등 자연녹지 공간이 풍부한 전형적인 주거지역
- 도심과 외곽을 연결하는 교통의 요충지로 서북권의 중심지역
- 연세대·이화여대 등 명문대학이 밀집된 교육과 문화의 도시

나. 면적

서대문구의 전체면적은 17.60km²로서 서울시 전체면적의 2.9%를 차지하고 있다.

이를 용도별로 보면 주거지역이 15.35km², 상업지역이 0.29km², 녹지지역이 1.96km²로서 전체면적의 87.2%를 주거지역이 차지하고 있다.

다. 지역전망

서대문구 남가좌동 일대가 뉴타운 건설사업 대상지역으로 지정되고 홍제동 일대가 균형발전촉진지구로 지정되어 주거환경 개선을 통한 서대문구 발전의 계기를 마련하였으며, 이대주변 환경개선사업인 신촌기차역~이대~이대전철역간의 친환경적 거리조성으로 지역경제활성화를 기대할 수 있다

또한 홍제천을 연중 맑은 물이 흐르는 자연형 하천으로의 복원을 추진하고 있으며 공원, 체육시설 등 편의시설 등을 지속적으로 설치할 계획이다.

2) 인구현황

2005년 12월 31일 현재 서대문구의 인구는 138,320세대 총 349,163명으로 서울시 전체인구

총 10,167,344명의 3.4%에 해당한다. 우리구 전체 인구중 남자는 171,773명, 여자는 177,390명으로 성별로는 여자가 더 많고, 동별로는 주거지역이 밀집된 북가좌2동이 32,912명으로 가장 많고 상가와 업무시설이 밀집된 대신동은 7,828명으로 가장 적다.

2.2 지역건강 현황분석

1) 인구현황

가. 인구변화 및 구조

- 읍면동별 인구 크기 및 인구 밀도, 세대수와 세대당 인구수

구 분	계(명)		남(명)		여(명)		인구밀도(명/km ²)		세대수		세대당 인구수	
	빈도	%	빈도	%	빈도	%	빈도	%	빈도	%	빈도	%
충정로동	8,520	2.44	4,326	2.52	4,194	2.36	16,705	89	3,855	2.79	2.21	88
천 연 동	18,753	5.37	9,211	5.36	9,542	5.38	19,332	103	7,595	5.49	2.46	98
북아현1동	9,602	2.75	4,621	2.69	4,981	2.81	34,292	182	4,246	3.07	2.37	94
북아현2동	9,866	2.83	4,707	2.74	5,159	2.91	54,811	291	4,038	2.92	2.44	97
북아현3동	14,674	4.20	7,232	4.21	7,442	4.20	24,055	128	5,761	4.16	2.54	101
대 신 동	7,828	2.24	3,440	2.00	4,388	2.47	3,875	21	3,845	2.78	2.03	81
창 천 동	11,828	3.39	5,753	3.35	6,075	3.42	19,390	103	6,093	4.41	1.94	77
연희1동	14,771	4.23	7,244	4.22	7,527	4.24	16,412	87	6,054	4.38	2.43	96
연희2동	10,855	3.11	5,356	3.12	5,499	3.10	18,715	99	4,234	3.06	2.56	102
연희3동	16,322	4.67	7,965	4.64	8,357	4.71	10,396	55	7,529	5.44	2.16	86
홍제1동	15,788	4.52	7,633	4.44	8,155	4.60	24,668	131	6,019	4.35	2.62	104
홍제2동	13,173	3.77	6,482	3.77	6,691	3.77	22,327	119	5,038	3.64	2.61	104
홍제3동	20,995	6.01	10,306	6.00	10,689	6.03	25,919	138	7,723	5.58	2.71	108
홍제4동	16,194	4.64	7,934	4.62	8,260	4.66	15,422	82	5,759	4.16	2.81	112
홍은1동	10,511	3.01	5,123	2.98	5,388	3.04	28,408	151	3,664	2.65	2.86	113
홍은2동	19,646	5.63	9,828	5.72	9,818	5.53	16,236	86	7,401	5.35	2.65	105
홍은3동	28,919	8.28	14,309	8.33	14,610	8.24	14,038	75	10,821	7.82	2.67	106
남가좌1동	16,885	4.84	8,337	4.85	8,548	4.82	35,177	187	7,258	5.25	2.32	92
남가좌2동	31,850	9.12	15,885	9.25	15,965	9.00	40,316	214	12,075	8.73	2.63	104
북가좌1동	19,271	5.52	9,673	5.63	9,598	5.41	36,360	193	7,242	5.24	2.66	106
북가좌2동	32,912	9.43	16,408	9.55	16,504	9.30	39,180	208	12,070	8.73	2.72	108
계	349,163	100.0	171,773	100.0	177,390	100.0	18,838	100.0	138,320	100.0	2.52	100.0

* 2005. 12. 31. 현재. 주민자치과

○ 성별·연령별 인구 구조 및 추이

<2002-2004년 성별·연령별 인구구조>

연령	(1) 2002년						(2) 2003년						(3) 2004년					
	계		남		여		계		남		여		계		남		여	
	빈도	%	빈도	%	빈도	%	빈도	%	빈도	%	빈도	%	빈도	%	빈도	%	빈도	%
0-4세	20,643	5.69	10,749	5.99	9,894	5.4	19,250	5.41	10,075	5.73	9,175	5.1	17,948	5.09	9,334	5.38	8,614	4.82
5-9세	22,231	6.14	11,666	6.5	10,565	5.77	21,286	5.99	11,095	6.31	10,191	5.66	20,319	5.77	10,490	6.05	9,829	5.5
10-14세	20,401	5.63	10,777	6.01	9,624	5.25	20,593	5.79	10,834	6.17	9,759	5.42	21,051	5.98	11,122	6.41	9,929	5.56
15-19세	21,226	5.85	10,893	6.07	10,333	5.64	20,141	5.66	10,356	5.89	9,785	5.44	19,749	5.61	10,187	5.87	9,562	5.35
20-29세	69,659	19.21	34,218	19.07	35,441	19.34	66,153	24.27	32,488	18.49	33,665	18.7	63,149	17.94	30,865	17.79	32,284	18.08
30-39세	70,931	19.56	36,826	20.53	34,105	18.61	69,945	19.67	36,185	20.59	33,760	18.75	69,186	19.65	35,784	20.64	33,402	18.7
40-49세	55,778	15.38	27,474	15.31	28,304	15.45	55,954	15.64	27,565	15.69	28,389	15.77	56,337	16	27,712	15.98	8,625	16.02
50-59세	37,430	10.32	17,262	9.62	20,168	11.01	37,065	10.42	17,214	9.8	19,851	11.02	37,624	10.69	17,554	10.12	20,070	11.23
60-65세	17,983	4.96	8,692	4.84	9,291	5.07	17,803	5	8,462	4.82	9,341	5.19	17,180	4.88	8,062	4.65	9,118	5.1
65세 이상	26,332	7.26	10,854	6.06	15,478	8.45	27,563	7.75	11,446	6.51	16,117	8.95	29,528	8.39	12,342	7.11	17,186	9.63
계	362,614	100.0	179,411	100.0	183,203	100.0	355,753	100.0	175,720	100.0	180,033	100.0	352,071	100.0	173,452	100.0	158,619	100.0

※ 외국인 제외

○ 노인인구현황 : 노인인구비율 8.39%

○ 노년 부양지수 : 11.22

○ 연간 인구가동현황(2004년)

연간 인구가동율(%) : 35.76%

- 전입자수 : 62,035

- 전출자수 : 67,332

나. 산업별 인구구성

<산업별 인구구성, 2004>

경제활동인구수		농림어업		광공업		사회간접자본 및 기타 사업서비스업	
빈도(명)	%	빈도(명)	%	빈도(명)	%	빈도(명)	%
185,956	100	-	-	2,315	1.24	183,641	98.76

* 2004. 12. 31. 현재. 통계청

<산업체 및 근로자, 2004>

산업체수		근로자수		산업보건 관리자수	
빈도(명)	%	빈도(명)	%	빈도(명)	%
21,179	100	86,976	100	8,245	100

다. 의료보장 인구

〈의료보장 종류별 인구, 2004〉

의료보장 종류	해당 인구수	비율(%)
지역의료보험	16,891	4.80
직장의료보험	125,943	35.77
공,교의료보험	51,061	14.50
의료보호대상자	5,645	1.60
기타(서대문에 직장을 두지 않은 의료보험대상자)	152,531	43.33
계	352,071	100.0

* 2004. 12. 31. 현재. 국민건강보험공단

라. 의료취약 인구

〈의료취약 인구(가구), 2004〉

지역 (읍·면·동)	구분	독거노인수 (명/%)		장애등록자수 (명/%)		기초생활보장 대상자 (명/%)		소년소녀가장 세대(가구/%)		기 타	
		빈도(명)	%	빈도(명)	%	빈도(명)	%	빈도(명)	%	빈도(명)	%
충정로동		219	3.65	231	2.62	119	2.71			7	2.24
천 연 동		608	10.13	519	5.88	508	11.58			23	7.37
북아현1동		158	2.63	212	2.40	77	1.76			5	1.60
북아현2동		195	3.25	244	2.76	71	1.62			9	2.88
북아현3동		206	3.43	394	4.46	154	3.51			9	2.88
대 신 동		187	3.12	164	1.86	76	1.73			5	1.60
창 천 동		207	3.45	225	2.55	105	2.39			4	1.28
연희1동		285	4.75	356	4.03	101	2.30			16	5.13
연희2동		176	2.93	310	3.51	110	2.51			8	2.56
연희3동		212	3.53	335	3.79	91	2.07			4	1.28
홍제1동		311	5.18	430	4.87	235	5.36			13	4.17
홍제2동		344	5.73	271	3.07	94	2.14			4	1.28
홍제3동		562	9.37	554	6.28	210	4.79			12	3.85
홍제4동		268	4.47	326	3.69	167	3.81			11	3.53
홍은1동		146	2.43	252	2.85	78	1.78			4	1.28
홍은2동		388	6.47	563	6.38	284	6.48			27	8.65
홍은3동		302	5.03	712	8.07	187	4.26			21	6.73
남가좌1동		226	3.77	554	6.28	450	10.26	1	50	23	7.37
남가좌2동		485	8.08	855	9.69	846	19.29	1	50	51	16.35
북가좌1동		120	2.00	539	6.11	208	4.74			16	5.13
북가좌2동		396	6.60	782	8.86	215	4.90			40	12.82
계		6001	100	8828	100	4386	100	2	100	312	100

마. 학교 및 학생수

〈연도별 학교 및 학생수, 2000-2004〉

학교	학교수					학생수				
	(1) 2000		(2) 2004		(3) 차이 = (2)-(1)	(1) 2000		(2) 2004		(3) 차이 = (2)-(1)
	빈도	%	빈도	%		빈도	%	빈도	%	
초등학교	18	45	18	47.4		24,993	53.4	24,223	55.3	-770
중 학교	13	32.5	12	31.6	-1	12,100	25.8	11,828	26.9	-272
고등학교	7	17.5	6	15.8	-1	9,623	20.5	7,649	17.5	-1974
특수학교	2	5	2	5.2		149	0.3	114	0.3	-35
계	40	100	38	100	-2	46,865	100	43,814	100	-3051

* 서울시교육청

바. 학교 양호교사수 및 영양사수

〈학교 양호교사수 및 영양사수, 2004〉

(단위 : 명, 개소, %)

구 분	양호교사수		급식학교수		영양사수	
	빈도	%	빈도	%	빈도	%
계	37	100.0	35	100.0	36	100
초등학교	18	48.65	18	51.43	18	50
중 학교	12	32.43	11	31.43	9	25
고등학교	6	16.22	5	14.29	8	22.22
특수학교	1	2.70	1	2.85	1	2.78

2) 의료이용 현황

가. 전체 지역보건의료 현황

〈환자의 지역(서대문구)내 의료기관 이용비율(%)〉

구 분	2003년	2004년	2005년
지역 내 의료기관 이용	94.62	95.3	98.05
지역 외 의료기관 이용	5.38	4.7	1.95
계	100.0	100.0	100.0

* 국민건강보험공단

〈의료기관의 동일지역(서대문구)내 환자 이용비율(%)〉

구 분	2003년	2004년	2005년
지역 내 환자 이용 비율	70.17	70.98	70.17
지역 외 환자 이용 비율	29.83	29.02	29.83
계	100.0	100.0	100.0

* 국민건강보험공단

〈보험종류별 이용현황 (%)〉

구분	2003년		2004년		2005년	
	서대문구	전국 평균	서대문구	전국 평균	서대문구	전국 평균
건강보험	96.04	91.49	95.59	91.49	94.9	90.42
의료급여1종	3.25	6.77	3.64	6.77	4.13	8.09
의료급여2종	0.71	1.74	0.77	1.74	0.97	2.26
계	100.0	100.0	100.0	100.0	100.0	100.0

* 국민건강보험공단

<연령별 / 성별 의료이용 현황(%)>

구분	2003년		2004년		2005년	
	서대문구	전국 평균	서대문구	전국 평균	서대문구	전국 평균
~9	11.2	12.7	10.7	12.2	10.2	11.7
10~19	11.5	13.6	11.6	13.6	11.6	13.6
20~29	18.4	16.5	17.9	16	17.4	15.7
30~39	19.8	18.5	19.7	18.3	19.4	18.1
40~49	15.8	16.8	16.1	17.1	16.2	17.2
50~59	10.5	9.7	10.7	10.1	11.3	10.8
60~69	8.6	7.5	8.8	7.6	8.8	7.6
70~79	3.2	3.5	3.4	3.8	3.8	4
80~89	0.9	1.1	1	1.2	1.1	1.2
90~	0.1	0.1	0.1	0.1	0.1	0.1

구분	2003년		2004년		2005년	
	서대문구	전국 평균	서대문구	전국 평균	서대문구	전국 평균
남	49.5	50.2	49.3	50.3	49.3	50.3
여	50.5	49.8	50.7	49.7	50.7	49.7

* 국민건강보험공단

<상위 10 상병 구성비>

순위	2003년		
	서대문구	전국평균	
1	외래	급성 인두염 및 급성편도염	기타급성 상기도 감염
	입원	단일 자연분만	기타 급성 상기도 감염
2	외래	치아 및 지지구조의 기타장애	급성 인두염 및 급성 편도염
	입원	기타 급성 상기도 감염	급성 인두염 및 급성 편도염
3	외래	기타 급성 상기도 감염	치아 및 지지구조의 기타장애
	입원	백내장 및 수정체의 기타장애	치아 및 지지구조의 기타장애
4	외래	기타 피부 및 피하조직의 질환	기타 피부 및 피하조직의 질환
	입원	기타 임신과 분만의 합병증	기타 피부 및 피하조직의 질환
5	외래	급성 기관지염 및 급성 세기관지염	급성 기관지염 및 급성 세기관지염
	입원	기타 피부 및 피하조직의 질환	기타 배병증
6	외래	근골격계 및 결합조직의 질환	근골격계 및 결합조직의 질환
	입원	급성기관지염 및 급성세기관지염	급성기관지염 급성 세기관지염
7	외래	치아우식증	치아우식증
	입원	폐렴	명시된 다발성 신체부위의 탈구, 염좌 및 긴장
8	외래	기타 코 및 비동의 질환	기타 코 및 비동의 질환
	입원	기타 장 및 복막의 질환	본태성(원발성) 고혈압
9	외래	명시된 다발성 신체 부위의 탈구, 염좌 및 긴장	명시된 다발성 신체부위의 탈구, 염좌 및 긴장
	입원	치아 및 지지구조의 기타장애	기타 장 및 복막의 질환
10	외래	결막염 및 기타결막의 장애	결막염 및 기타결막의 장애
	입원	명시된 상세불명 및 다발성 신체부위의 기타손상	기타 임신과 분만의 합병증

* 국민건강보험공단

〈상위 10 상병 구성비〉

순위	2004년		
		서대문구	전국평균
1	외래	급성 인두염 및 급성편도염	급성 인두염 및 급성 편도염
	입원	백내장 및 수정체의 기타장애	기타 급성 상기도 감염
2	외래	치아 및 지지구조의 기타장애	기타 급성 상기도 감염
	입원	기타 급성 상기도 감염	급성 인두염 및 급성 편도염
3	외래	기타 급성 상기도 감염	치아 및 지지구조의 기타장애
	입원	급성 인두염 및 급성 편도염	치아 및 지지구조의 기타장애
4	외래	기타 피부 및 피하조직의 질환	기타 피부 및 피하조직의 질환
	입원	기타 피부 및 피하조직의 질환	기타 피부 및 피하조직의 질환
5	외래	급성 기관지염 및 급성 세기관지염	급성 기관지염 및 급성 세기관지염
	입원	급성 기관지염 및 급성 세기관지염	급성 기관지염 및 급성 세기관지염
6	외래	근골격계 및 결합조직의 질환	근골격계 및 결합조직의 질환
	입원	단일 자연분만	기타 배병증
7	외래	기타 코 및 비동의 질환	치아우식증
	입원	치액	명시된 다발성 신체부위의 탈구, 염좌 및 긴장
8	외래	치아우식증	기타 코 및 비동의 질환
	입원	기타 임신과 분만의 합병증	본태성(원발성) 고혈압
9	외래	결막염 및 기타 결막의 장애	명시된 다발성 신체부위의 탈구, 염좌 및 긴장
	입원	치아 및 지지구조의 기타장애	기타 장 및 복막의 질환
10	외래	명시된 다발성 신체부위의 탈구, 염좌 및 긴장	결막염 및 기타결막의 장애
	입원	기타 장 및 복막의 질환	명시된 상세불명 및 다발성 신체부위의 기타손상

* 국민건강보험공단

〈상위 10 상병 구성비〉

순위	2005년		
		서대문구	전국평균
1	외래	급성 인두염 및 급성편도염	급성 인두염 및 급성 편도염
	입원	백내장 및 수정체의 기타장애	기타 급성 상기도 감염
2	외래	치아 및 지지구조의 기타장애	기타 급성 상기도 감염
	입원	기타 급성 상기도 감염	급성 인두염 및 급성 편도염
3	외래	기타 피부 및 피하조직의 질환	치아 및 지지구조의 기타장애
	입원	기타 피부 및 피하조직의 질환	기타 피부 및 피하조직의 질환
4	외래	기타 급성 상기도 감염	기타 피부 및 피하조직의 질환
	입원	급성 인두염 및 급성 편도염	치아 및 지지구조의 기타장애
5	외래	급성 기관지염 및 급성 세기관지염	급성 기관지염 및 급성 세기관지염
	입원	급성 기관지염 및 급성 세기관지염	급성 기관지염 및 급성 세기관지염
6	외래	근골격계 및 결합조직의 질환	근골격계 및 결합조직의 질환
	입원	치아 및 지지구조의 기타장애	명시된 다발성 신체부위의 탈구, 염좌 및 긴장
7	외래	기타 코 및 비동의 질환	명시된 다발성 신체부위의 탈구, 염좌 및 긴장
	입원	단일 자연분만	기타 배병증
8	외래	치아우식증	기타 코 및 비동의 질환
	입원	치핵	본태성(원발성) 고혈합
9	외래	명시된 다발성 신체부위의 탈구, 염좌 및 긴장	치아우식증
	입원	폐렴	기타 장 및 복막의 질환
10	외래	결막염 및 기타 결막의 장애	연부조직 장애
	입원	기타 장 및 복막의 질환	명시된 상세불명 및 다발성 신체부위의 기타손상

* 국민건강보험공단

<주요 질병별 (치료) 유병률 (실인원 / 주민수)>

구분	2003년		2004년		2005년	
	서대문구	전국평균	서대문구	전국평균	서대문구	전국평균
위암	0.19%	0.18%	0.18%	0.18%	0.19%	0.2%
간암	0.1%	0.1%	0.1%	0.1%	0.1%	0.1%
폐암	0.11%	0.1%	0.11%	0.09%	0.09%	0.09%
대장암	0.15%	0.12%	0.15%	0.13%	0.16%	0.14%
유방암	0.14%	0.09%	0.15%	0.11%	0.17%	0.13%
자궁암	0.06%	0.06%	0.06%	0.05%	0.06%	0.05%
고혈압	7.47%	6.76%	8.1%	7.36%	8.87%	8.08%
당뇨	3.62%	3.04%	3.91%	3.19%	4.21%	3.52%
치주질환	22.24%	22.65%	22.87%	23.37%	23.62%	23.9%
관절염	7.44%	7.98%	7.46%	8.45%	7.9%	9.02%
정신질환	2.85%	3.1%	2.95%	3.25%	3.2%	3.49%
전염병	15.9%	15.95%	15.75%	16.52%	15.93%	16.9%
간질환	2.54%	2.39%	2.51%	2.41%	2.61%	2.54%

* 국민건강보험공단

<고혈압 환자 연간 진료일수 분포>

구분	2003년		2004년		2005년	
	서대문구	전국평균	서대문구	전국평균	서대문구	전국평균
1 ~ 179일	12.48%	15.51%	10.38%	13.55%	11.44%	14.16%
180 ~ 239일	10.25%	11.41%	9.23%	10.4%	10.93%	11.58%
240 ~ 360일	54.94%	54.01%	57.46%	56.24%	61.25%	59.97%
360일 이상	22.33%	19.07%	22.93%	19.81%	16.38%	14.29%
합계	100%	100%	100%	100%	100%	100%

* 국민건강보험공단

〈당뇨병 환자 연간 진료일수 분포〉

구분	2003년		2004년		2005년	
	서대문구	전국평균	서대문구	전국평균	서대문구	전국평균
1 ~ 239일	24.67%	25.7%	22.14%	23.65%	24.91%	27.35%
240 ~ 299일	16.10%	17.01%	14.82%	16.20%	17.45%	18.25%
300일 이상	33.51%	34.28%	35.62%	36.2%	37.19%	36.36%
360일 이상	25.72%	23.01%	27.42%	23.95%	20.45%	18.04%
합계	100.00%	100.00%	100.00%	100.00%	100.00%	100.00%

* 국민건강보험공단

나. 지역보건기관 이용 현황

〈보건기관 보험종류별 분석 (%)〉

구분	2003년		2004년		2005년	
	서대문구	보건기관평균	서대문구	보건기관평균	서대문구	보건기관평균
건강보험	92.43	89.52	92.49	89.62	93.31	89.38
의료급여1종	5.92	8.17	5.59	8.03	5.07	7.91
의료급여2종	1.65	2.31	1.94	2.35	1.62	2.71
합계	100	100	100	100	100	100

* 국민건강보험공단

〈보건기관 상위 10 상병 구성비〉

순위	2003년(서대문구)	2004년(서대문구)	2005년(서대문구)
1	관절의 기타장애	본태성(원발성) 고혈압	본태성(원발성) 고혈압
2	본태성(원발성) 고혈압	당뇨병	당뇨병
3	당뇨병	기타급성 상기도감염	기타급성 상기도감염
4	기타급성 상기도감염	기타간질환	기타간질환
5	검사 및 조사를위해 보건서비스와 접하고 있는 사람	관절의 기타장애	급성기관지염 및 급성세기관지염
6	급성기관지염 및 급성세기관지염	급성기관지염 및 급성세기관지염	관절의 기타장애
7	치아 및 지지구조의 기타장애	치아 및 지지구조의 기타장애	치아 및 지지구조의 기타장애
8	기타간질환	검사 및 조사를위해 보건서비스와 접하고 있는 사람	검사 및 조사를위해 보건서비스와 접하고 있는 사람
9	기타 식도, 위 및 십이지장 질환	치아우식증	기타 식도, 위 및 십이지장 질환
10	치아우식증	기타 이유로 보건서비스와 접하고 있는사람	치아우식증

* 국민건강보험공단

순위	2003년(보건기관평균)	2004년(보건기관평균)	2005년(보건기관평균)
1	기타급성 상기도감염	기타급성 상기도감염	기타급성 상기도감염
2	본태성(원발성) 고혈압	본태성(원발성) 고혈압	본태성(원발성) 고혈압
3	치아 및 지지구조의 기타장애	치아 및 지지구조의 기타장애	치아 및 지지구조의 기타장애
4	연부조직 장애	연부조직 장애	연부조직 장애
5	기타피부 및 피하조직의 질환	기타피부 및 피하조직의 질환	당뇨병
6	당뇨병	당뇨병	위염 및 십이지장염
7	위염 및 십이지장염	위염 및 십이지장염	급성인두염 및 급성 편도염
8	류마티오이드 관절염 및 기타 염증성 다발성 관절병증	류마티오이드 관절염 및 기타 염증성 다발성 관절병증	관절의 기타장애
9	치아우식증	치아우식증	류마티오이드 관절염 및 기타 염증성 다발성 관절병증
10	관절의 기타장애	관절의 기타장애	기타 배병증

* 국민건강보험공단

〈보건기관 상위 10 업무 구성비〉

순위	2003년		2004년		2005년	
	서대문구보건소	서대문구보건지소	서대문구보건소	서대문구보건지소	서대문구보건소	서대문구보건지소
1	진료(27.97%)		진료(24.35%)		진료(23.67%)	
2	임상병리(17.92%)		임상병리(18.95%)		임상병리(16.84%)	
3	영유아(14.2%)		영유아(15.42%)		영유아(15.05%)	
4	방사선(12.6%)		방사선(13.25%)		방사선(12.22%)	
5	민원(11.62%)		민원(12.7%)		민원(12.05%)	
6	예방접종(4.38%)		예방접종(4.06%)		예방접종(9.46%)	
7	물리치료(3.51%)		물리치료(4.02%)		임산부(3.98%)	
8	임산부(3.5%)		임산부(3.24%)		물리치료(2.97%)	
9	결핵(2.37%)		결핵(2.09%)		치과(2.15%)	
10	치과(1.95%)		치과(1.98%)		결핵(1.6%)	

* 보건복지부 보건정보시스템

〈보건기관 고혈압 환자 연간 진료일수 분포〉

▸ 보건기관 청구기준

구분	2003년		2004년		2005년	
	서대문구	보건기관평균	서대문구	보건기관평균	서대문구	보건기관평균
1 ~ 179일	16.41%	21.27%	12.9%	19.02%	19.58%	20.07%
180 ~ 239일	12.26%	13.43%	10.84%	12.38%	12.69%	13.35%
240 ~ 360일	53.95%	50.4%	54.96%	52.38%	53.52%	53.95%
360일 이상	17.38%	14.9%	21.3%	16.22%	14.21%	12.63%
합계	100%	100%	100%	100%	100%	100%

〈보건기관 당뇨병 환자 연간 진료일수 분포〉

▸ 보건기관 청구기준

구분	2003년		2004년		2005년	
	서대문구	보건기관평균	서대문구	보건기관평균	서대문구	보건기관평균
1 ~ 239일	30.32%	32.08%	29.55%	29.33%	34.47%	33.28%
240 ~ 299일	16.08%	17.73%	16.82%	16.67%	14.5%	18.17%
300일 이상	29.48%	30.98%	31.82%	33.33%	32.48%	32.54%
360일 이상	24.11%	19.21%	21.81%	20.67%	18.55%	16.01%
합계	100%	100%	100%	100%	100%	100%

<보건사업 실적, 2005>

(단위 : 건, 명)

구 분			보건소	보건지소	보건진료소	
전염병 관리사업	예방접종 관리사업	영유아수	16,274			
		학생수	1,518			
		성인수	15,774			
	결핵 관리사업	BCG접종	390			
		환자발견	115			
		총관리인원	145			
	성병 관리사업	신규등록	106			
		총 관리인원	360			
	건강증진사업	자궁암검진사업	검진수	-		
방문보건사업	방문보건사업	사업건수	8,880			
만성질환 관리사업	고혈압 관리사업	신규등록	67			
		총관리인원	858			
	당뇨병 관리사업	신규등록	64			
		총관리인원	320			
모자보건사업	임산부 관리사업	신규등록자수(대상자수)	956			
		관리인원	3,663			
	영유아 관리사업	신규등록자수(대상자수)	3,454			
		관리인원	11,013			
기타 보건사업	보건교육	학 교	횟수	35		
			대상인원	11,348		
		주 민	횟수	994		
			대상인원	14,663		
		상 담	대상인원	4,143		
	학교보건	체격검사	-			
		구강검진	-			
	기타		-			

<보건사업별 연인원 및 등록율 (등록자접수건/총접수건)>

구분		2003년		2004년		2005년	
		서대문구 보건소	서대문구 보건지소	서대문구 보건소	서대문구 보건지소	서대문구 보건소	서대문구 보건지소
만성질환 관리사업	고혈압	0/3037		559/2772		15/2817	
	당뇨	0/1620		207/1476		13/1863	

* 보건복지부 보건정보시스템

<보건사업별 등록환자 연간 방문일수 (연인원/실인원)>

구분		2003년		2004년		2005년	
		서대문구 보건소	서대문구 보건지소	서대문구 보건소	서대문구 보건지소	서대문구 보건소	서대문구 보건지소
전염병 관리사업	결핵	3721/2824		3251/2450		3250/2510	
	성병	190/198		197/198		139/105	
모자 보건사업	임산부	5796/834		6404/918		6813/954	
	영유아	17832/3655		18131/3104		19158/3454	
만성질환 관리사업	고혈압	0		3621/561		566/39	
	당뇨	0		1466/208		560/44	

* 보건복지부 보건정보시스템

3) 보건의료자원 현황

가. 의료기관 및 인력

〈관내 의료기관 및 인력현황, 2004〉

구분 의료기관종류	개소수	병상수	의사수						간호사수	약사수	구급차수	응급 구조사수
			의사	공보의	치과 의사	공보의	한의사	공보의				
의원	190	406	213	-	-	-	-	-	445	-	9	-
병원	3	162	13	-	-	-	-	-	69	3	4	-
종합병원	1	200	13	-	-	-	-	-	57	1	2	1
3차의료기관	1	1,533	972	-	-	-	-	-	1,063	47	3	-
정신병원	-	-	-	-	-	-	-	-	-	-	-	-
정신과 의원	8	86	10	-	-	-	-	-	11	-	-	-
기타(특수)병원	-	-	-	-	-	-	-	-	-	-	-	-
치과병의원	127	9	-	-	315	-	-	-	222	1	-	-
한방병의원	86	171	-	-	-	-	134	-	132	-	-	-
119구급대	1	-	-	-	-	-	-	-	-	-	4	18
응급의료기관	-	-	-	-	-	-	-	-	-	-	-	-
약국	169	-	-	-	-	-	-	-	-	215	-	-
계	586	2,567	1,221	-	315	-	134	-	1,999	267	22	19

〈읍면동별 인구수 및 의료기관종별 기관수, 의사·간호사·약사 수, 2004〉

구분 읍면동	인구수	의 원	보 건 기 관	병 원	종 합 병 원	의사수						간호사 수	약사수
						의사	공보의	치 과 의 사	공보의	한의사	공보의		
충정로동	8,505	4	-	-	-	6	-	6	-	6	-	4	7
천 연 동	19,029	11	-	-	-	12	-	9	-	6	-	-	10
북아현1동	9,672	14	-	1	-	20	-	7	-	4	-	15	10
북아현2동	10,029	4	-	-	-	5	-	3	-	2	-	-	5
북아현3동	14,875	1	-	-	-	1	-	2	-	1	-	-	4
대 신 동	8,070	11	-	1	1	983	-	181	-	2	-	1,064	63
창 천 동	11,906	29	-	-	-	37	-	17	-	8	-	-	30
연희1동	14,843	4	-	-	-	6	-	4	-	2	-	2	11
연희2동	10,867	2	-	-	-	2	-	2	-	1	-	-	3
연희3동	16,192	4	1	2	-	7	-	6	-	44	-	57	7
홍제1동	15,965	10	-	-	-	14	-	7	-	6	-	1	11
홍제2동	13,291	3	-	-	-	4	-	4	-	3	-	2	2
홍제3동	21,329	21	-	1	-	27	-	8	-	4	-	12	17
홍제4동	16,236	9	-	-	-	9	-	9	-	11	-	2	4
홍은1동	10,846	5	-	-	-	5	-	4	-	3	-	1	4
홍은2동	20,188	4	-	-	-	4	-	2	-	5	-	1	7
홍은3동	29,211	8	-	1	1	21	-	10	-	2	-	56	14
남가좌1동	15,948	14	-	-	-	15	-	7	-	11	-	-	16
남가좌2동	32,700	17	-	-	-	19	-	10	-	5	-	2	19
북가좌1동	19,272	5	-	-	-	6	-	3	-	2	-	-	6
북가좌2동	33,097	18	-	-	-	18	-	14	-	6	-	1	17
계	352,071	198	1	6	2	1,221	-	315	-	134	-	1,220	267

〈보건소와 협력관계를 갖고 있는 민간기관 현황, 2004〉

민간기관명	소재지	병상수	회원수	협력내용
서대문구 의사회	홍제3동 299-3 (205호) 권기철신경정신과		205	스트레스 무료상담
서대문구 치과의사회	남가좌2동 7-5 손범식치과의원		124	노인의치보철사업
서대문구 한의사회	충정로3가 250-72 공한의원		89	한방무료진료
서대문구 약사회	남가좌1동 123-1 세종약국		267	불법마약류퇴치 가두캠페인전개
서대문구 안경사회	북가좌동 114-18		63	저소득청소년 및 어르신 안경조제
계			748	

나. 사회복지시설

〈관내 사회복지시설 현황(신고시설), 2004〉

시설구분	개소수	허가인원수(명)	실제 이용자수(일 평균)
아동복지시설	2	175	98
노인복지시설	14	317	317
부녀복지시설	5	79	58
장애인복지시설	5	46	46
기타 사회복지시설	8	335	335
계	34	952	854

〈관내 사회복지시설 현황(미신고시설), 2004〉

시설구분	개소수	허가인원수(명)	실제 이용자수(일 평균)
아동복지시설	1	6	6
노인복지시설	-	-	-
부녀복지시설	-	-	-
장애인복지시설	-	-	-
기타 사회복지시설	-	-	-
계	1	6	6

〈보건소 업무와 협력관계를 갖고 있는 사회복지시설 현황, 2004〉

사회복지시설 명	소재지	협력 내용
서대문종합사회복지관	서대문구 남가좌동 115-63	순회진료대상자 의료서비스
서대문장애인종합복지관	서대문구 북아현동 129-37	순회진료대상자 의료서비스

다. 보건의료관련 민간조직

〈보건의료관련 민간조직과의 보건소 업무 협력 현황, 2004〉

기관명	총 회원수	업무 협력 현황	
		참여인원수	업무협력 내용
의사회	178	178	지역주민 건강증진에 관한사항
치과의사회	130	130	구강보건에 관한사항
약사회	267	267	의·약분업 관련사항
간호사회	1,877	50	주민건강교육
한의사회	138	138	소속회원 자율지도사항
적십자회	-	-	-
결핵협회	23	2	결핵이동검진
가족협회	-	-	-
건강관리협회	-	-	-
노인회	-	-	-
부녀자회	-	-	-
요식업회	2,975	2,975	위생교육시 상호협력
기타	-	-	-
계	5,548	3,740	-

4) 보건기관 현황 및 문제점

가. 보건기관 설치현황

기관별 명칭	소재지	비고
서대문구 보건소	서울시 서대문구 연희동 165-2	

나. 인력 현황

① 전체 인력현황

<보건소 인력현황, 2005>

(현원/최소배치기준)

인력구분	서대문구보건소	서대문구보건지소	서대문구보건진료소	계
• 보건소장 (□보건/■의무)	1			1
• 관리의사 전문의 일반의 • 공보의 전문의 일반의	4/3			4/3
• 치과의사 관리의사 공보치과의	1/1			1/1
• 한의사 관리의사 공보한의				
• 간호 간호사 간호조무사 조산사	22/21			22/21
• 의료기사 임상병리사 치과위생사 위생사 방사선사 물리치료사 의무기록사	6/4 1/1 3/2 1/1			6/4 1/1 3/2 1/1
• 영양사 정신보건요원 응급구조사 약사	/1 /1 4/3			/1 /1 4/3
• 정보처리기사 • 정보처리기능사				
• 일반행정직	15			15
• 기능직	13			13
• 임시직 상용(직종) 일용	12			12
• 기타	15			15
계	98/38			98/38

* 2005. 12. 31. 현재. 정·현원 현황

② 면허자격별 인력현황

㉠ 보건소

㉠ 면허자격종별 인력

구	분	최소배치 기준	2005		계
			정원	현원	
의 사	의무직	3	7	2	
	보건직				
	기 타			5	
치과 의사	의무직	1	1		
	보건직				
	기 타			1	
한 의 사	의무직	-			
	보건직				
	기 타				
조 산 사	간호직	-			
	보건직				
	기 타				
간 호 사	간호직	21	24	22	
	보건직				
	기 타				
약 사	약무직	3	4	4	
	보건직				
	기 타				
임상병리사	의료기술직	4	6	6	
	보건직				
	기 타				
방사선사	의료기술직	2	3	3	
	보건직				
	기 타				
물리치료사	의료기술직	1	1	1	
	보건직				
	기타				
치과위생사	의료기술직	1	1		
	보건직				
	기타			1	

구 분		최소배치 기준	2005		계
			정원	현원	
영양사	식품위생직	1			
	보건직				
	기타				
간호조무사	의료기술직	-			
	보건직				
	기타				
의무기록사	의료기술직	-			
	보건직				
	기타				
위생사 위생시험사	식품위생직	-			
	보건직				
	기타				
정신보건전문요원		1			
정보처리기(능)사		-			
응급구조사		-			
계		38	47	44	

㉔ 면허자격종별인력 외의 인력

구 분	최소배치 기준	2005		계
		정원	현원	
보건직	해당 없음	13	13	
행정직		19	15	
기 타		13	13	
계		92	85	

* 2005. 12. 31. 현재. 정·현원 현황

다. 보건기관 연간 예산현황

① 자체예산 내역, 2005

(단위 : 천원)

예산구분	편성액(A)	집행액(B)	집행잔액(A-B)
계	7,022,303	6,424,598	597,705
경상예산	4,802,935	4,620,146	182,789
사업예산(보조사업 제외)	2,219,368	1,804,452	414,916

② 자체예산확보 특수시책사업명과 예산현황, 2005

(단위 : 천원)

자체 예산확보 특수시책 사업명	예산현황
1. 태아 기형아 검사	5,400
2. 혼인전 건강검진(풍진)	3,972
3. 첫방문 영유아 기념사진 촬영	2,000
4. 독거노인가구 위생해충 구제	비 예산

③ 보조사업 예산 현황, 2005

(단위 : 천원)

구분	계	국비	시비	구비
편성액(A)	1,863,907	806,263	526,088	531,556
집행액(B)	1,511,757	635,141	447,045	429,571
집행잔액(A-B)	352,150	171,122	79,043	101,985

5) 건강수준 및 건강행태

구분	세부지표	현재수준			제시한 자료원		
		전국 (2001)	서울시 (2006)	서대문구 (2006)	전국	서울시	서대문구
모자 보건	- 영아사망률(출생신생아 1,000명당 영아사망률)	5.3	-	-	통계청 홈페이지	-	-
흡연	- 성인흡연율	남 61.8% 여 5.4%	남 54.1% 여 4.5%	남 50.7% 여 4.7%	2001 국민건강 영양조사	제3차 서울시민보건지 표조사(보건의 식행태조사)	제3차 서울시민보건지 표조사(보건의 식행태조사)
	- 매일 흡연자 비율	-	남 47.0% 여 3.3%	남 43.6% 여 3.4%	-	제3차 서울시민보건지 표조사(보건의 식행태조사)	-제3차 서울시민보건지 표조사(보건의 식행태조사)
	- 흡연시작연령	-	남 20.6 여 24.9	남 21.7 여 28.4	-	제3차 서울시민보건지 표조사(보건의 식행태조사)	제3차 서울시민보건지 표조사(보건의 식행태조사)
음주	- 음주율	-	남 79.0% 여 52.5%	-	-	서울시민보건 의식행태조사 (2002.6)	-
전염성 질환	- HIV/AIDS 감염자 및 환자수/에이즈수진율	-	44%	49%	-	서울시에이즈 관리현황 (2006.8)	에이즈통계보고 (2006.7)

구분	세부지표	서대문구 현재수준		제시한 자료원		자료원의 작성주체		
		2002	2006	2002	2003	서울시	서대문구	기타
흡연	- 성인흡연율	남: 54.0% 여: 5.7%	남: 50.7% 여: 4.7%	서울시민보건 의식행태조사 (2002.6)	제3차 서울시민보건 지표조사(보건 의식행태조사)	○	-	-
음주	- 음주율	남 79.0% 여 52.5%	-	"	-	-	-	-
전염성 질환	- HIV/AIDS 감염자 및 환자수/에이즈수진율	-	49%	-	-	-	○	-

2.3 지역사회 현황요약

<수집된 자료에 의해 규명된 서대문구의 강점과 문제점>

1) 강점

- 서울의 중심부와 가까운 지리적 특성을 갖고 있으며 유동인구가 적어 안정적인 도시 환경
- 안산, 백련산, 궁동산과 홍제천, 불광천 등 자연녹지공간이 풍부하여 건강 생활 실천에 좋은 환경
- 연세대, 이화여대, 명지대 등 7개 대학과 초등학교 18개, 중학교 13개, 고등학교 7개, 특수학교 2개 등 많은 교육기관이 밀집되어 있고 풍부한 인적자원이 많아 관·학 협력에 좋은 환경
- 최근 노인, 장애인, 여성, 차상위 계층 등 사회적 약자에 대한 지원이 빠르게 증가하고 있어 앞으로 보건·복지 분야 발전 가능성이 큰 환경

2) 문제점

- 전체 인구 중 노령인구가 다른 지역보다 상대적으로 많고 생산성 있는 인구가 적어 도시 활력이 다소 떨어지는 점
- 재정자립도가 서울시 25개구 평균치인 52.4% 보다 적은 약 40%로 재정여건이 취약한 점
- 자연환경이 좋고 학교가 많아 교육열이 높은 반면, 공장이나 사업체가 적어 인구가 다소 감소추세 있는 점
- 노인층이 많다보니 고혈압·당뇨 등 만성질환 유병률이 높은 점

<지역사회 현황결과 요약 및 지역건강 현황결과를 토대로 한 추후전망>

1) 지역사회 현황결과

① 보건의료 수요측면

- 생활수준 향상과 전반적인 의료환경의 지속적 발달로 인하여 평균수명이 연장됨에 따라 노령인구가 매년 증가하는 추세이며 그에 따라 노인의 만성퇴행성 질환 등이 증가하고 있음
- 민간의료기관에 비해 적은 비용으로 의료서비스를 제공받을 수 있으나 보건소 의료서비스에 대한 신뢰도는 낮음
- 급격히 변화된 산업구조와 사회생활에 적응하는 과정에서 파생되는 과중한 스트레스로 인한 정신질환자가 점차 증가 추세임
- 과도한 음식물 섭취 등으로 인하여 비만자가 늘고, 그로 인한 질병유병률이 증가됨
- 핵가족화, 여성의 사회활동이 증가되면서 정상인과 환자의 중간에 위치한 병약한 노인과 어린이들의 보건의료 수요가 점차적으로 증가됨
- 결핵이나 폐렴같은 전염성질환자의 의료이용수요는 급격하게 낮아진 반면 만성퇴행성이나 각종 사고 환자의 보건의료수요는 점차적으로 증대됨
- 기존의 진료기능, 보건사업기능 외 건강증진, 한방진료, 물리치료 등 선진국형 환자의 보건의료 수요가 증대될 것으로 예상됨

② 보건의료 공급측면

- 공공보건의료기관으로서 기능상 한계로 인한 전문인력, 시설, 장비 등 부족으로 주민이 원하는 폭넓은 보건의료서비스에 한계가 있음
- 주민에게 보건사업에 대한 정보제공의 한계가 있음
- 관내 인구 비례 의사 1인당 인구수는 290명으로 타지역에 비하여 의료혜택이 양호한 여건이며, 이는 관내에 신촌세브란스병원이 있음에 기인함
- 보건의료 환경의 내외적 변화에 대응 새로운 보건서비스에 맞는 시설확충과 전문인력을 보강하여 건강증진, 방문진료, 한방진료, 건강상담 등 지역에 필요한 보건사업을 개발해 주민에게 다양한 양질의 보건의료서비스를 제공할 필요성이 있음

③ 주민의 보건소이용 활성화측면

- 저렴한 진료비와 보건의료서비스수준 향상으로 보건소 이용인구가 꾸준히 증가하고 있음
- 공공보건의료기관으로서의 성격을 살려 주민건강에 꼭 필요하지만 민간의료기관이 소홀히 하는 부문에서 대주민 보건의료서비스 강화의 필요성이 있음.

2) 지역건강 현황분석 결과를 토대로 한 추후전망

① 보건의료 수요측면

- 인구의 노령화와 소득수준 향상으로 노인 환자 및 거동불편노인, 만성퇴행성 질환자가 증가되어 이들의 치료, 재활관리 수요 증가가 예상됨
- 교통사고 등 사고로 인한 후천적인 장애인 및 거동 불편자를 위한 재활치료서비스의 수요가 증가될 것으로 전망됨
- 급격히 변화되는 사회적 여건과 나약한 정신상태 등으로 정신질환자 수요 증가 예상됨

② 보건의료 공급측면

- 노인환자를 위한 전문의료기관 신설과 노인보건의료서비스 등을 적정공급하기 위한 사업개발을 추진
- 보건소에 대한 홍보를 통하여 주민이 원하는 보건서비스의 파악, 활성화
- 건강증진 서비스 및 보건교육을 충분히 제공
- 공공의료기관과 민간의료기관간의 협조체계를 구축하여 주민의료서비스 확장을 위한 연계사업 개발

3) 지역건강 현황분석 결과를 토대로 한 대응방향

① 보건의료 수요측면

- 민간의료기관 자원 및 주민이용 정보분석
- 질병위험요인의 발견과 이에 대한 조치 강구
- 질병의 조기발견, 조기치료를 통한 합병증, 불구의 예방과 재활

② 보건의료 공급측면

- 지역주민에 필요한 새로운 보건의료서비스 개발 및 지역특성에 맞는 지역 사회진단 항목 자체개발

- 노인보건의료서비스 등을 적정 공급하기 위한 사업평가 및 프로그램 개발
- 건강관리(예방접종, 질병조기발견, 건강상담 및 교육), 질병관리(만성 퇴행성 및 정신질환관리 사업)등 포괄적인 서비스 제공

2.4 중점과제 선정

1) 중점과제 선정 사유(높은 만성질환 유병률)

가. 서대문구 인구추이 및 만성질환 현황

① 인구

- 최근 3년간 서대문구의 인구추이를 보면 저출산과 고령화의 영향으로 0세~29세 인구의 급격한 감소와 65세 인구의 빠른 증가를 보이고 있다.

② 만성질환 현황

- 30세 이상 고혈압 유병률은 남자 34.4명, 여자 26.5명(2001. 국민건강·영양조사)으로 현대의 생활습관 및 고령화의 영향으로 환자수가 계속 증가하는 추세이다.
- 2005년 실시된 서울시민 보건지표조사 결과 고혈압, 당뇨병, 심혈관질환, 골다공증은 계속 증가추세에 있으며, 서대문구는 표본, 연령보정, 기대유병률 모두 서울시 평균보다 높은 고혈압 유병률을 보이고 있다.
- 우리나라 고혈압 치료율은 남자 25.2%, 여자 39.5%로 서구 국가에(50% 이상) 비해 매우 낮은 실정이며, 고혈압 조정율도 30세이상에서 10% 내외로 낮은 수준이다.
- 당뇨병 유병률은 30세 이상 인구의 8.6%로 생활습관이 서구화됨에 따라 계속 증가하는 추세이다.
- 당뇨병으로 인한 사망을 또한 해마다 증가하는 추세로 10대 사망원인 질환중 5위로 기록되고 있다.(2004. 사망통계원인, 통계청)

③ 만성질환자의 보건소 이용실태

- 보건소 상위 10상병 구성비를 살펴보면, 서대문구와 서울시평균 모두 고혈압이 1순위, 당뇨병이 2~3순위를 차지하여 고혈압·당뇨병환자의 보건소 이용률이 높게 나타났다.

- 국가 고혈압·당뇨병 관리사업을 수행하기 위하여 보건소를 이용하는 고혈압·당뇨병환자의 관리가 매우 중요하며, 보건소를 거점으로 지역내 민간지원을 체계적으로 구축하여 고혈압·당뇨병 예방 및 관리사업이 수행되어야 한다.

④ 사회계층별 건강 불평등 문제

- 최근 조사에 따르면, 소득이나 재산 등 경제적 수준에 따라 건강행태가 차이가 나고, 의료 이용에 큰 차이를 보이고 있으며, 소득수준이 낮을수록 사망률이 높아짐.
- 지속적으로 의료기관을 이용해야 하는 고혈압·당뇨병환자의 경우 경제적 이유로 치료를 중단할 경우 심각한 합병증과 사망 등을 초래할 수 있으므로 취약계층에 대한 고혈압·당뇨병 등 만성질환 집중관리로 경제수준별 건강불평등 문제를 제고할 필요가 있다.

나. 선정 이유

- ① 고혈압·당뇨병 중점관리로 고혈압·당뇨병 등록율을 향상
- ② 고혈압·당뇨병 환자 관리율을 향상
- ③ 고혈압·당뇨병 조기검진사업을 활성화
- ④ 사회계층별 건강 불평등 문제 해소
- ⑤ 지역주민의 자가건강관리 능력 함양으로 구민건강증진 도모
- ⑥ 고혈압·당뇨병환자의 지속적인 관리로 상태안정 및 합병증 예방
- ⑦ 고혈압·당뇨병으로 인한 의료비 및 사회적 비용 경감
- ⑧ 지역자원체계 구축을 위한 지역내 민간자원과 협력 활성화
- ⑨ 고혈압·당뇨병 관리체계구축을 위한 부서간의 역할 분담 및 조직 정비
- ⑩ 서대문구 만성질환관리사업의 기반 마련

2) 중점과제 선정사유(높은 비만율)

우리구의 적정체중인구 비율은 2005년 제3차 서울시민 보건지표조사 결과 서울시 54.7%, 서대문구 51.6%로 국민건강증진종합계획2010에서 제시된 주요건강지표의 적정체중(18.5< 체질량지수< 25) 인구비율 67%보다 15.4%가 낮고, 서울시민 적정체중인구 비율보다 3.1%가 낮은 현황임.

비만인구 비율(체질량지수 > 25)은 2001년과 2005년 서울시민보건지표조사 결과를 비교할 때 서대문구 16.25%에서 19.2%로 2.95%가 증가하였으며 서울시의 경우 17.6%에서 15.9%로 감소하였다.

위와 같이 서대문구의 비만율은 증가하고 있고 적정인구의 비율은 감소하고 있는 추세임. 비만이나 과체중은 고혈압, 이상지질대사, 제2형의 당뇨병, 관상동맥질환, 뇌혈관질환, 담낭질환, 퇴행성관절염, 수면중무호흡증, 암(대장암, 유방암, 자궁내막암) 등의 발생 가능성을 높여 주고 있다.

비만은 개인의 문제가 아니라 사회적인 문제로 중요한 자리를 차지한다.

비만은 성인병, 만성퇴행성질환의 발생율을 높여 의료비가 증가하고 여기에 비만 치료를 위한 비공식적 의료 및 다이어트 식품, 운동, 비만으로 인한 생산성 저해 등의 간접 비용과 비만으로 인한 삶의 질 저하, 질병으로 인한 고통 등의 무형요소를 포함시키면 사회 경제적 비용은 더 높은 비율을 차지할 것으로 추정된다.

생활습관병인 비만을 보건소에서 적극적으로 나서서 주민에게 건강생활을 실천하도록 교육·홍보 개선하여 비만으로 인한 피해를 줄이고자 함.

제 3 장 중점과제 해결전략수립

(중점과제 1 - 높은 만성질환 유병률)

- 3.1.1 중점과제의 현황
- 3.1.2 중점과제 해결달성을 위한 목표
- 3.1.3 목표달성 및 협력참여 활성화를 위한 활동전략
- 3.1.4 자체 평가방안

(중점과제 2 - 높은 비만율)

- 3.2.1 중점과제의 현황
- 3.2.2 중점과제 해결달성을 위한 목표
- 3.2.3 목표달성 및 협력참여 활성화를 위한 활동전략
- 3.2.4 자체 평가방안

(중점과제 1 - 높은 만성질환 유병률)

3.1.1 중점과제의 현황

1) 서대문구 인구추이 및 만성질환 현황

□ 서대문구 인구 현황

최근 3년간 서대문구 인구추이를 살펴보면, 0세-29세 인구의 급격한 감소(해마다 약 1% 감소)와 65세이상 인구의 빠른 증가(0.5% 이상 증가)로 저출산과 고령화사회의 전형적인 모습이라 할 수 있다.

표 1> 서대문구 인구통계

(단위: 명)

구 분	계	0세-29세	30세-64세	65세이상
2003	355,753	147,423 (41.44%)	180,767 (50.81%)	27,563 (7.75%)
2004	352,071	142,216 (40.39%)	180,327 (51.22%)	29,528 (8.39%)
2005	349,163	137,748 (39.45%)	180,048 (51.57%)	31,367 (8.98%)

□ 만성질환 현황

① 고혈압

- 고혈압은 관상동맥성 심질환, 뇌혈관 질환, 신부전증 등 합병증을 일으켜 전체 사망의 50% 이상을 차지할 만큼 심각한 만성 질환으로, 연령이 증가할수록 현저하게 높아진다.

젊은층이 줄어들고, 노인층이 해마다 늘어나고 있는 서대문구는 고혈압 유병률이 급격한 증가추세에 있을 것으로 추정된다.

표 2> 고혈압유병률

구 분	남(%)	여(%)	서대문구(추정)(명)		
			남	여	계
10세 이상	24.8	19.5	38,028	31,221	69,249
30세 이상	34.4	26.5	35,080	29,001	64,081
70세 이상	52.5	61.5	3,541	6,577	10,118

(2001. 국민건강·영양조사 보건복지부)

- 최근 실시된 서울시민 보건지표조사 결과 고혈압, 당뇨병, 심혈관질환, 골다공증은 증가 추세를 보이고, 천식, 만성폐쇄성폐질환, 결핵, 관절염은 감소경향을 보여주고 있으며, 뇌졸중, 악성신생물은 큰 변화를 보이지 않는다.

표 3> 연도별 유병률(명/1,000명)

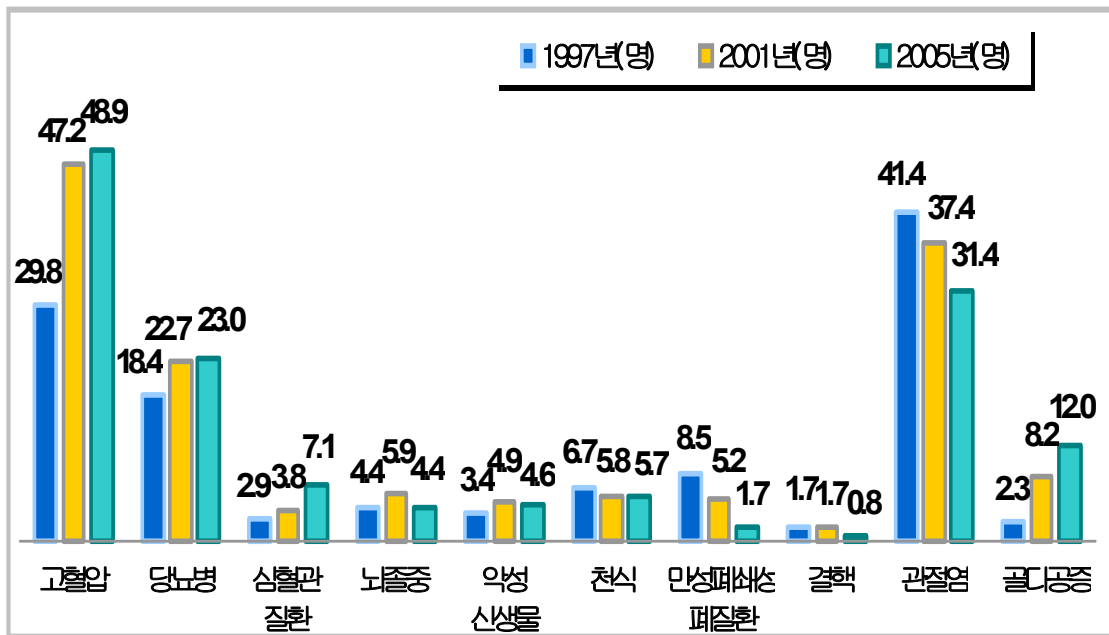

(2005.서울시민 보건지표조사)

- 서울시민보건지표조사 결과 서대문구는 표본, 연령보정, 기대유병률 에서 서울시 전체 평균보다 높은 고혈압유병률을 보이고 있다.

표 4> 연도별 유병률(명/1,000명)

구 분	표본 조유병률 ¹⁾ (명/1,000명)	연령보정 유병률 ²⁾ (명/1,000명)	기대유병률 ³⁾	표준화 유병률 ⁴⁾
서울시 전체	48.9	52.6	52.6	1.0
서대문구	71.4	61.4	58.1	1.1

(2005. 서울시민 보건지표조사)

- 1) 표본 조유병률 : 각 구별 표본에서 얻어진 본인 인지 현재유병률(명/1,000명)
- 2) 연령보정 유병률(age-adjusted prevalence): 표본의 연령별 인구비율을 가중치로 한 연령보정 유병률(명/1,000명)
- 3) 기대유병률 : 서울시 연령별 유병률에 각 구의 연령분포를 가중치로 한 기대유병률(명/1,000명)
- 4) 표준화 유병률비 : 연령보정 유병률/기대보정

○ 본인인지 고혈압 유병률은 의사진단에 의한 유병률과 유사하지만, 검진조사에 의한 고혈압 유병률에 비하여 낮은 것으로 나타났다. 이는 고혈압 조기검진사업을 통한 환자 발견의 중요성을 보여준다.

표 5> 본인 인지 및 의사진단 고혈압 유병률

구 분	본인인지 (인구 1,000명당)	의사진단 (인구 1,000명당)
전 체	59.0	57.7
65세 이상	259.8	255.2

(2001. 국민건강·영양조사 보건복지부)

표 6> 성별 검진조사에 의한 고혈압 표준화 유병률 : 30세이상

구 분	남		여		서대문구(추정)
	1998년	2001년	1998년	2001년	2005년
표준화유병률(%)	29.8	31.5	25.7	25.6	60,138명

(2001. 국민건강·영양조사 보건복지부)

- **고혈압치료율**은 “조사 시점에서 항고혈압제를 복용하는 것”으로 정의되는 바, 30세 이상 치료율이 남자 25.2% 여자 39.5%로 서구 여러나라(50%이상)에 비해 매우 낮으며, 연령이 증가함에 따라 남·여 모두 증가추세를 보임.

표 7> 고혈압 치료율

구 분	남(%)	여(%)	
10세 이상	23.6	38.8	
30세 이상	25.2	39.5	
70세 이상	40.6	44.2	

(2001. 국민건강·영양조사 보건복지부)

- **고혈압 조절율**은 “항고혈압제를 복용하여 적정수준으로 조절되는 경우”로 현재 고혈압 조절율은 30세이상에서 10%내외로 낮은편이며, 연령이 증가함에 따라 증가하고, 여성의 고혈압 조절율이 높음

표 8> 고혈압 조절율

구 분	남(%)	여(%)	비 고
10세 이상	7.2	3.6	
30세 이상	7.6	16.3	
70세 이상	11.6	17.9	

(2001. 국민건강·영양조사 보건복지부)

② 당뇨병

- 우리나라의 **당뇨병 유병률**은 30세이상 인구의 8.6%로 연령증가에 따라 남·녀 모두 증가하며, 생활습관이 서구화됨에 따라 계속 증가하는 추세이다.

표 9> 당뇨병 유병률

구 분	남(%)	여(%)	서대문구(추정)(명)		
			남	여	계
30세 이상	9.0	8.3	9,177	9,084	18,261
50세 이상	11.7	14.3	4,613	6,872	11,485
70세 이상	11.6	16.8	783	1,743	2,526

(2001. 국민건강·영양조사 보건복지부)

- 당뇨병으로 인한 사망률은 1993년 8.7명에서 2004년 24.3명으로 크게 증가하였으며, 사망원인 중 당뇨병이 차지하는 비율도 점점 증가되어 10대 사망원인 질환의 하나로 부각되고 있다.

표 10> 5세이상 인구 10만명당 사망자수

순 위	전체	1	2	3	4	5	6	7	8	9	10
		암 (악성신 생물)	뇌혈관 질환	심장 질환	고의적 자해 (자살)	당뇨병	간질환	만성 하기도 질환	운수 사고	고혈압 성질환	폐렴
사망률 (10만명당)	506.9	133.5	70.3	36.9	25.2	24.3	19.1	17.3	17.2	10.4	7.2

(2004. 사망원인통계 통계청)

③ 만성질환자의 보건소 이용실태

- 보건기관 상위10상병 구성비를 살펴보면, 서대문구, 서울시, 전국이 공통으로 고혈압과 급성상기도감염이 1-2위를 차지했다. 특히 서울시는 연속 3년, 서대문구는 연속 2년 고혈압이 1순위를 차지하고, 당뇨병이 2-3순위를 차지했다. 보건소 이용률이 높은 고혈압·당뇨병 환자에 대한 중점관리가 국가 고혈압·당뇨병환자관리에서 매우 중요함을 보여준다.

표 11> 보건기관이용현황

순위	2003년			2004년			2005년		
	서대문구	서울시	전국	서대문구	서울시	전국	서대문구	서울시	전국
1	관절의 기타 장애	본태성(원발성)고혈압	기타 급성상기도 감염	본태성(원발성)고혈압	본태성(원발성)고혈압	기타 급성상기도 감염	본태성(원발성)고혈압	본태성(원발성)고혈압	기타 급성상기도 감염
	2,943명	73,236명	1,129,848명	2,617명	75,376명	1,076,206명	2,578명	80,772명	1,025,459명
2	본태성(원발성)고혈압	기타 급성상기도 감염	본태성(원발성)고혈압	당뇨병	기타 급성상기도 감염	본태성(원발성)고혈압	당뇨병	기타 급성상기도 감염	본태성(원발성)고혈압
	2,766명	55,655명	511,519명	1,429명	56,289명	521,565명	1,695명	58,344명	548,793명
3	당뇨병	당뇨병	치아 및 지지구조의 기타 장애	기타 급성상기도 감염	당뇨병	치아 및 지지구조의 기타 장애	기타 급성상기도 감염	당뇨병	치아 및 지지구조의 기타 장애
	1,559명	29,707명	286,867명	1,292명	30,120명	269,873명	1,189명	34,090명	254,523명

(2006. 국민건강보험공단)

- 최근 3년동안의 서대문구 고혈압, 당뇨병환자 등록율은 2004년을 제외하고는 매우 저조한 실정이다. 고혈압·당뇨병환자에 대한 각각의 서비스(진료, 상담, 검사, 교육등)는 이루어졌음에도 전담직원의 부재와 전산등록 부진등에 기인한다.

표 12> 보건사업별 연인원 및 등록율 (등록자접수건/총접수건)

구 분		2003년		2004년		2005년	
		보건소	보건지소	보건소	보건지소	보건소	보건지소
만성질환 관리사업	고혈압	1.46%	-	20.2%	-	1.3%	-
	당뇨	0.9%	-	14%	-	2.5%	-

- 고혈압, 당뇨병환자의 관리상태를 알 수 있는 연간 방문일수를 보면, 고혈압은 연간 8일 이상 내소하고, 당뇨병은 5일 이하로, 최소한 월1회 이상 방문해야하는 만성질환자임을 감안할 때 방문일수가 낮은 상태임을 알 수 있다.

표 13> 보건사업별 등록환자 연간 방문일수 (연인원/실인원)

구 분		2003년		2004년		2005년	
		보건소	보건지소	보건소	보건지소	보건소	보건지소
만성질환 관리사업	고혈압	6.20일	-	8.00일	-	8.63일	-
	당뇨	4.25일	-	3.04일	-	3.96일	-

- 본인인지 만성질환 현재유병자 중 계속적으로 질병과 관련된 정보를 병·의원, 보건소, 인터넷, 책자를 통해 습득하고 있는 사람의 비율을 보면 서대문구의 정보습득율은 서울시 평균에 훨씬 못미치고있어, 주민을 대상으로 만성질환 교육과 홍보가 부진함을 알 수 있어, 이에 대한 대책이 절실히 요구되는 실정이다.

표 14> 만성질환 유병자의 정보습득율

구 분	서울시	서대문구
전 체	79.2	66.4
남	80.9	69.3
여	78	64.6

(2005. 서울시민 보건지표조사)

④ 사회계층별 건강 불평등 문제

- 2004년 보건사회연구원 조사에 따르면, 소득이나 재산등 경제적 수준에 따라 건강행태가 차이가 나고 소득수준이 낮을수록 사망률이 높아지며(최상위와 최하위계층간의 차이 : 2.07배), 2006년 국민건강보험공단의 월 보험료를 기준으로 한 최상위층과 최하위층의 의료 이용량 분석에 따르면, 그 격차가 2001년 1.53배에서 2006년 1.72배로 더 커지고 있어, 건강수준의 양극화가 갈수록 심각해지고 있다. 취약계층에 대한 고혈압, 당뇨병등 만성질환 중점관리로 경제수준별 건강불평등 문제를 제고하여야 한다.

표 15> 소득수준별 건강수준 차이

구 분	2001
소득수준별 상위 20%와 하위 20%간 사망률 차이	2.07배
소득수준별 상위 20%와 하위 20%간 건강행태 차이	
20세 이상 매일 흡연률	8.8%
20세 이상 적절 운동실천률	10.4%

(2004. 보건사회연구원)

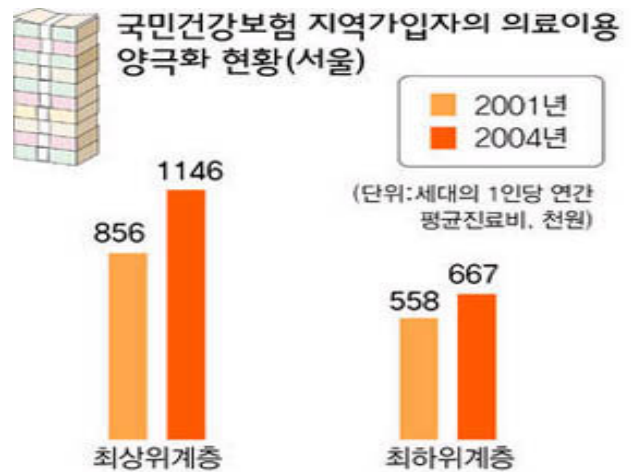

(2006. 국민건강보험공단)

2) 중점사업대상 추계

구 분	사업대상	인 구		
		대상자 수(명)	비율(%)	
일반집단	지역 전체 주민	349,163	100.0	
위험집단	30세 이상 주민	211,415	60.5	
표적집단	의료기관	고혈압환자	29,395 ¹⁾	8.4
		당뇨병환자	13,176 ²⁾	3.8
	보건소	고혈압환자	2,827 ³⁾	0.8
		당뇨병환자	1,863 ⁴⁾	0.5
	건강검진	고혈압·당뇨 건강주의자	1,083 ⁵⁾	0.3
	계		48,344	13.8

1) 2006. 건강보험공단자료 서대문구 의료기관 고혈압환자 연간 진료일수 분포중 실인원수

2) 2006. 건강보험공단자료 서대문구 의료기관 당뇨병환자 연간 진료일수 분포중 실인원수

3) 2005년 보건소 1차진료실 고혈압환자 실인원수

4) 2005년 보건소 1차진료실 당뇨병환자 실인원수

5) 2005년 건강보험공단 실시 검진 결과 건강주의자 수

3.1.2 중점과제 해결달성을 위한 목표

1) 영향 및 결과목표

1. 2010년까지 고혈압·당뇨병 등록사업을 실시, 고혈압·당뇨병환자 등록율을 해마다 10%이상 향상시켜, 보건소 이용환자중 50%이상 등록한다.
2. 2010년까지 고혈압·당뇨병 관리사업을 실시, 고혈압·당뇨병환자 관리증가율을 해마다 20% 이상 향상시킨다.
3. 고혈압·당뇨병 조기검진사업을 실시하여 자신의 혈압과 혈당을 아는 주민 수를 증가시키고, 만성질환의 조기발견 조기치료를 도모한다.
4. 예방교육 및 홍보를 통해 고혈압, 당뇨병의 예방 및 관리의 필요성과 그 방법을 알고 있는 주민 수를 증가시킴
5. 등록관리를 통해 고혈압, 당뇨병환자가 올바른 자가관리를 할 수 있도록 도와 관리비율을 제고한다.
6. 고혈압, 당뇨병 전단계 및 경계역에 해당되는 주민이 올바른 자가관리로 적정수준으로 조절하는 방법을 알고 있는 비율을 높인다
7. 경제수준에 따른 건강수준 불평등 문제를 해소하기 위하여, 취약지역 주민 건강 조기검진, 방문간호를 실시하여 건강 형평성을 확보한다
8. 지속적이고 체계적인 고혈압·당뇨관리사업 추진을 위해, 2010년까지 지역 자원체계를 구축한다.
 - 8-1. 민간의료기관과의 정보 치료의뢰, 회송체계 구축
 - 8-2. 관내 간호대학과 산학협동체계 구축하여, 지역 만성병조사 및 조기검진, 학술자료 공유등 상호 협조
 - 8-3. 고혈압사업단과 협약하여 고혈압 관련 자료 제공 및 “나의 혈압알기 운동” 공동추진

2) 산출 목표

구 분	대 상	활동내용	산출목표
예방교육	고혈압 등록환자	고혈압 집단 교육	연 10회
	당뇨병 등록환자	당뇨병 집단 교육	연 10회
	주 민	고혈압 교실	연 3회
	주 민	당뇨 교실	연 4회
	직장인	고혈압 예방 교육	연 2회
	직장인	당뇨병 예방 교육	연 2회
	병·의원 환자	고혈압·당뇨병 관리교육	연 1회
	취약지역 주민	취약지역 순회교육	연 48회
조기검진	주 민	나의 혈압 알기 운동	연 10,000명
	주 민	나의 혈당 알기 운동	연 1,200명
	주 민	건강검진	연 1,000명
	취약계층 주민	취약계층 건강 검사	연 48회
만성질환 등록	고혈압 환자	고혈압 등록	연 500명
	당뇨병 환자	당뇨병 등록	연 300명
만성질환 관리	내소환자	상 담	연 3,000명
	내소환자	진 료	연 3,000명
	내소환자	검 사	연 5,000건
	주 민	의료기관 연계	연 100명
	미투약자	미투약자 관리	연 300명
	저소득 주민	취약계층 방문간호	연 2,000명
홍 보	주 민	보도자료 (지역신문, 케이블방송, 인터넷 등)	월 1회 이상
	주 민	캠페인	연 1회 이상
	주 민	게시판(판넬 및 안내판)	월 1회 이상
	주 민	건강달력 제작	연 1회

구 분		활동내용	산출목표
연계체계 구축	관내 의료기관	민간 의료기관과의 연계	연 1회 간담회
	관내 간호대학	관내 간호대학과의 연계	연 1회 간담회
	고혈압 사업단	고혈압 사업단과 협력	연 1회 간담회
	건강보험공단	국민건강보험공단	연 1회 간담회
만성병 조사체계 구축	주 민	주민 만성병 설문 조사	연 1회 300명
	교육참석자	고혈압·당뇨교실 참석자 교육 후 설문조사	연 100명

3) 투입 목표

1. 인 력

1-1. 2006년까지 업무분장상 만성질환관리 담당자를 현재 2명(1명 겸임)에서 7명으로 분장하여 책임을 명확히 하고, 부서간 협조체계를 원활케 하여 사업을 활발하게 추진함.

- 사업 기획 및 정보취합 조정하는 담당자 1명(전담)
- 대상자 등록 및 연계, 홍보, 교실운영 담당자 1명(전담)
- 진료 및 의학상담 담당의사 1명(겸임)
- 만성질환자 자가관리요령 교육 및 상담 간호사 1명(겸임)
- 검사요원 1명(겸임)
- 운동처방사 1명(겸임)
- 영양사 1명(겸임)

2. 예 산

- 2-1. 총 사업비 : 58,814천원
- 교육·홍보비 : 46,014천원
 - 조기검진사업비 : 4,000천원
 - 만성병 조사비용 : 4,000천원
 - 관리체계구축 비용 : 4,800천원

3. 장 비

3-1. 2006년~2007년 관내 동사무소에 자동혈압계 설치 완료

- 구민 “나의 혈압 알기운동” 추진을 위하여 주민 접근이 용이한 각 동사무소에 자동혈압계(1대당 230만원) 설치
- 각 동에 자동혈압계 측정 후 결과지 수거함 비치
(고혈압 위험이 있는 주민 스스로 회송엽서에 기록하여 투입)

3.1.3 목표달성 및 협력 참여 활성화를 위한 활동전략

1) 중점과제 해결을 위한 기존 사업의 현황과 문제점

① 고혈압·당뇨병 환자 치료관리의 비체계성

고혈압, 당뇨병환자가 1차 진료, 방문간호, 검진, 교육등 다양한 보건의료서비스를 이용하기 위해 보건소를 이용했을 경우, 규격화된 관리지침이 없어, 개별적인 서비스가 이루어질 뿐, 통합된 관리가 이루어지지 않아, 대상자에 대한 서비스 중복과 실적이 중복처리 됨. 이는 규격화된 고혈압·당뇨환자 관리 지침 미비와 부서간의 업무를 조정 통합하는 담당의 부재, 보건정보시스템의 불충분한 활용에 기인한다고 할 수 있다.

② 지역사회 고혈압·당뇨병 환자 조기발견과 홍보의 미흡

지역주민을 대상으로 하는 적극적인 조기검진사업을 통한 신규대상자 발굴이 적고, 내소환자 중심으로 사업을 운영하고 있는 실정이다.

고혈압 및 당뇨병 전단계 주민을 대상으로 하는 조기발견 및 관리가 체계적이지 못하고, 홍보 활동이 미흡하다.

③ 보건교육의 추진전략 및 교육자료 개발 부족

지역주민을 대상으로 보건교육을 실시함에 있어, 일반주민·환자·사업장 근로자등 대상자별 특성에 따른 보건교육이 이루어지지 않고 일반적이고 반복되는 교육내용으로 일회성 행사로 치중되는 경향이 있어 교육의 실효성을 기대하기 어렵고, 사업인력의 전문성 부족으로 교육자료 개발에 어려움이 많아 다양한 자료제공이 어려운 형편이다.

④ 고혈압·당뇨병 지역실태조사 부재

실제적인 고혈압·당뇨병에 대한 지역실태조사가 없어, 사업의 근거가 부족하고, 사업의 효과성과 지역주민의 변화를 알 수 없다.

○ 기존 활동내용의 잘되고 있는 점과 잘 되고 있지 않은 점

기존 활동내용	사업대상	잘 되고 있는 점	잘 되고 있지 않은 점
조기검진사업	30세이상 구민	건강검진을 통해 조기검진을 실시하여 개별적인 결과발송	민원실등에 혈압계를 비치 자가혈압측정 기회를 제공하고 있으나, 인원수나 결과를 담당자가 알 수 없음
예방교육	주 민	해마다 년 7회 고혈압·당뇨병관리교육을 실시하고 있는 바, 주1회 연속교육으로 참가자들의 자가관리능력을 향상시킴	- 대상자별 특성에 따른 교육이 이루어지지 않고 있음. - 교육참가자들의 교육전과 교육후를 비교할 수 있는 평가자료가 없음
만성질환 등록 및 관리	고혈압환자 당뇨병환자 전단계 및 경계역 주민	2006. 4월 건강증진센터 개소로 지리적으로 보건소 이용이 어려운 북아현동 및 인근지역의 만성질환자 진료 및 상담을 통해 만성질환 등록 및 관리가 향상됨	보건소 1차진료실 및 검진등 타업무를 이용하는 주민들의 만성질환 등록이 제대로 이루어지지 못하고 있음
홍 보	주 민	판넬과 식단모형 전시 고혈압·당뇨 리플렛, 책자 배부 년 1회 건강달력 제작 배부	고혈압·당뇨 상식이 늘 같은 내용으로 반복되는 경향이 있음

2) 추진계획

(1) 추진방향

- 내소자 중심의 등록·관리형 사업체계에서, 지역내 민간 자원 및 관련기관과 연계된 정보망을 형성, 포괄적인 고혈압·당뇨병 관리사업체계로의 전환
- 대상자에 대한 직접서비스제공 중심업무에서 지역내 고혈압·당뇨병 관리체계를 구축, 다양한 서비스의 연계 통합 조정자로서의 역할 강화
- 지역내 고혈압·당뇨환자 등록관리로 지속적이고 체계적인 만성질환관리사업의 토대 마련
- 고혈압·당뇨병환자의 자가관리능력을 함양시켜 합병증을 예방건강생활을 영위토록 하여, 국민건강수준 향상에 기여
- 조기검진, 예방, 홍보교육을 통해 지역내 고혈압, 당뇨병에 대한 관심 유도 및 분위기 확산
- 취약계층 고혈압, 당뇨병환자 방문간호 및 의료취약지역 조기검진사업 실시로 지역 건강형평성 확보에 기여

(2) 세부추진계획

가. 포괄적인 등록관리형 고혈압·당뇨 관리사업 체계 구축

지역내 고혈압·당뇨와 관련된 민간자원 및 기관을 연계하여, 대상자 자료 및 자원을 공유하고 협력하여, 체계적이고 지속적인 고혈압·당뇨관리체계 구축

- 민간 병·의원 연계
 - 의사회를 통해 사업참여 희망 병·의원 모집
 - 병·의원은 주로 치료와 검사등 고혈압·당뇨환자 관리
 - 병·의원과 보건소간의 대상자 의뢰 및 회송
- 고혈압사업단 연계

- 고혈압사업단과 고혈압관리사업을 위한 협약 체결
 - “나의 혈압 알기”운동 전개
 - 사업단에서는 홍보 및 교육자료 제공
- 국민건강보험공단 연계
- 공단 실시 건강검진 자료 제공
 - 고혈압·당뇨 치료대상자 정보 제공
- 관학협동 간호대학 연계
- 지역조사 및 학술자료 공유
 - 고혈압·당뇨 조기검진
- 보건소 관리체계 정비
- 업무분장상 담당부서 및 담당자 규정
 - 고혈압·당뇨병환자 관리 매뉴얼 마련
 - 병의원 자료, 건강보험 검진자료등 관리정보를 취합·배분·조정하는 담당자 지정
 - 보건사업별 보건정보시스템의 활용으로 대상자의 통합관리

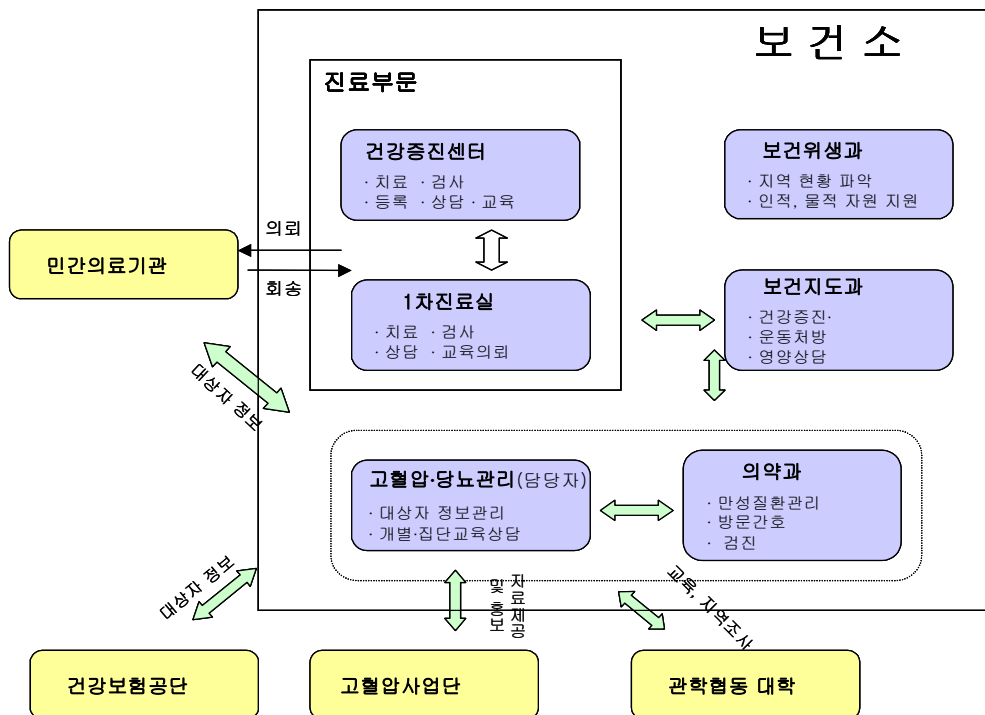

【포괄적인 등록관리형 고혈압·당뇨병 관리사업 모형】

나. 대상자별 고혈압·당뇨병 예방 관리 교육

- 등록환자 교육(1 : 1 교육)
고혈압·당뇨병 환자에 대한 약물요법, 식이요법, 운동요법, 금연·금주교육을 개인별 수준과 요구도에 따라 실시
- 등록환자 소집단교육
보건소에 등록된 고혈압·당뇨병환자에 대한 소집단 보건교육을 연10회 실시
- 취약지역 주민 교육
의료취약지역에 이동진료팀이 방문하여 혈압, 혈당을 측정하고 상담 및 교육을 연48회 실시
- 일반주민 교육
일반주민을 대상으로 하는 고혈압·당뇨 예방 건강강좌를 연7회 운영
- 직장인 교육
교육참가 기회가 적은 직장인을 대상으로, 산업체를 직접 방문하여 고혈압·당뇨병 예방교육을 연2회 실시
- 민간의료기관과 연계한 보건교육
민간의료기관에 등록, 치료중인 고혈압·당뇨환자를 대상으로 고혈압·당뇨병 관리 교육을 연1회 의료기관과 연계 실시

다. 고혈압·당뇨병환자 등록·관리

- 고혈압·당뇨병환자 전산등록
고혈압·당뇨병환자를 만성질환관리프로그램에 등록
혈압, 혈당, 투약여부, 치료현황, 생활습관 및 기초정보 입력
- 정기 상담
주기적인 상담과 관리로 고혈압·당뇨병환자의 자가관리능력 함양

- 고혈압, 당뇨병 전단계 주민 관리
전단계 및 경계역에 있는 주민에 대해서도 등록하여 생활습관 조절로 적정수준 유지토록 관리
- 미투약자 관리
투약이나 치료를 중단한 고혈압·당뇨병환자에 대해 전화, 편지, 상담, 대중매체 홍보 등을 통해 지속적인 투약 독려
- 저소득층 고혈압·당뇨병 환자는 방문간호대상자로 등록하여 대상자별 요구도에 따라 관리

라. 사업시행 인력 교육 및 개발

- 보건소 인력
 - 참여인력에 대한 자체교육 실시로 사업의 기본방향 및 단계별 추진계획의 일관성과 지속성 유지
 - 시·도 차원의 만성질환관리교육에 보건소장, 과장, 담당자 참여
 - 지역사회 만성질환FMTP 조사감시교육에 담당자 참여
- 사업참여 병·의원 의사 및 인력
 - 고혈압·당뇨병 예방관리사업의 기본방향에 대한 이해
 - 고혈압·당뇨병환자 의뢰·회송체계 및 협력체계 구축
 - 예방·관리교육 및 교육자료개발에 적극적 참여 유도
- 기타 인력(동사무소, 통·반장)
 - 각동에 “나의 혈압 알기 운동” 담당자를 지정하여, 조기 검진사업의 중요성을 인지시키고, 설치된 자동혈압계를 이용한 혈압 측정 및 결과 판정, 보건소 연계에 대한 교육
 - 고혈압·당뇨병 실태조사를 위한 통·반장 교육 및 활용 지역주민 실태조사의 중요성을 인식시켜, 연1회 조사원으로 활용

3) 추진일정

(1) 단계별 추진계획

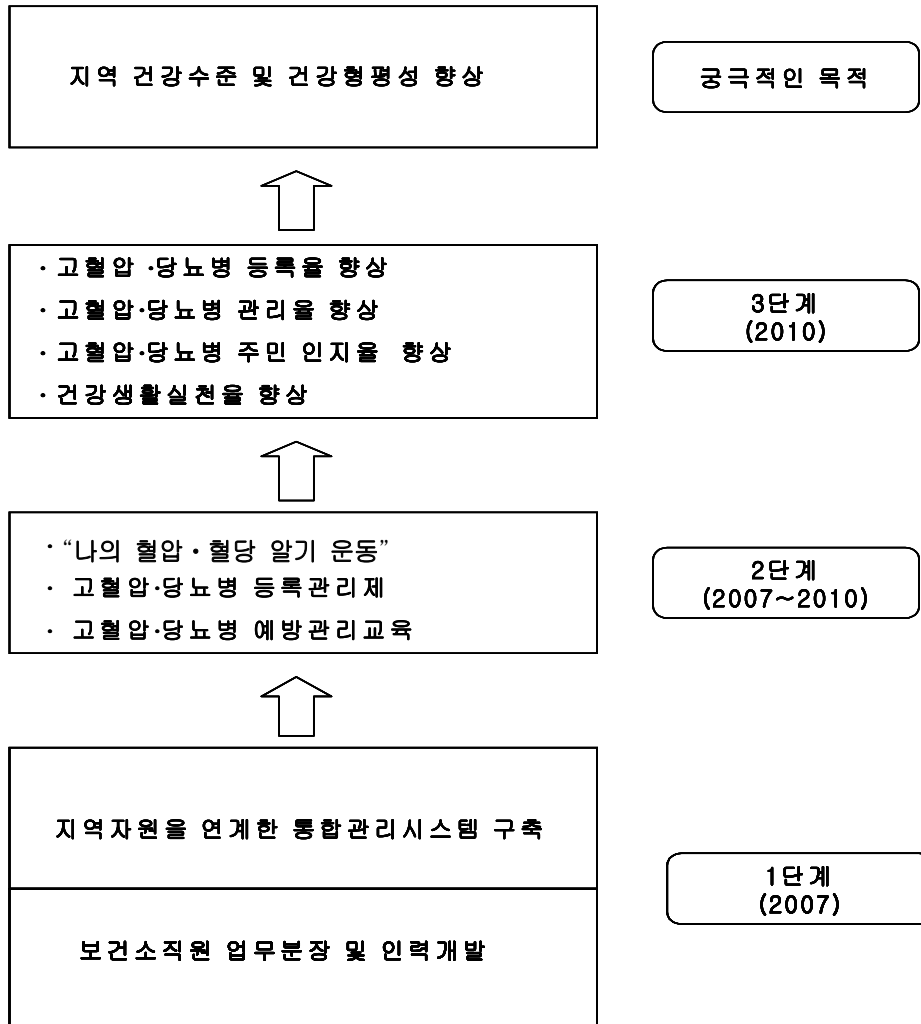

【연도별 고혈압 · 당뇨병 관리사업계획】

(2) 연도별 추진계획

세부목표	내 용	2007년	2008년	2009년	2010년
관리체계 구축	매뉴얼 마련	고혈압·당뇨병환자관리 매뉴얼 기초 및 활용	-	-	-
	병·의원 연계	사업참가 병·의원 모집 및 환자 의뢰·회송 체계 구축	-	-	-
	사업단 연계	고혈압사업단과 협약	-	-	-
	관학 협동	관내 간호대학과 관학협약			
조직개편	보건소내 업무 개편	만성질환관리팀 신설 - 전담 : 2명 - 의사 : 1명(겸임) - 간호사 : 1명(") - 영양사:1명(") - 운동처방사:1명(") - 검사요원 :1명(")	-	-	-
질환자 등록	만성질환관리 프로그램에 등록 관리	전산등록 연 800명	800명	800명	800명
		보건정보시스템 관련 프로그램 활용 활성화	보건정보시스템 관련 프로그램 활용 활성화	보건정보시스템 관련 프로그램 활용 활성화	보건정보시스템 관련 프로그램 활용 활성화
질환자 관리	진 료	진료인원(실인원) 연 3,000명	3,000명	3,000명	3,000명
	상 담	내소환자 상담	3,000명	3,000명	3,000명
	검 사	혈압, 혈당, 혈액검사, 소변검사등 연 5,000건	5,000건	5,000건	5,000건
	연 계	병·의원 연계 연 100건	100건	100건	100건
	미투약자 관리	전화, 엽서, 직접상담등을 통한 투약독려 연 300명	300명	300명	300명

세부목표	내 용	2007년	2008년	2009년	2010년
주 민 교육·홍보	고혈압·당뇨병 예방 및 관리교육	등록환자 1:1교육 연중실시	등록환자 1:1교육 연중실시	등록환자 1:1교육 연중실시	등록환자 1:1교육 연중실시
		등록환자 집단교육 연 10회	10회	10회	10회
		주민 건강강좌 연 6회	6회	6회	6회
		직장인 교육 연 2회	2회	2회	2회
		민간병·의원 등록환자 교육 연 1회	1회	1회	1회
	고 혈 압 당 뇨 병 홍 보	홍보물(책자, 리플릿등) 배부 연 2,000부	2,000부	2,000부	2,000부
		건강달력 제작 배부 연 1,000부	1,000부	1,000부	1,000부
		지역신문, 인터넷등 홍보 연 12회	12회	12회	12회
		캠페인 연 1회	1회	1회	1회
	조기검진	나의 혈압·혈당 알기운동	나의 혈압 알기 연 10,000명	10,000명	10,000명
나의 혈당 알기 연 1,200명			1,200명	1,200명	1,200명
건강검진 연 1,000명			1,000명	1,000명	1,000명
건강형평성 제고	취약계층 고혈압·당뇨병 중점관리	취약계층 건강검사 연 48회	1,000명	1,000명	1,000명
		취약지역 순회교육 연 48회	48회	48회	48회
		취약계층 고혈압·당뇨병환 자 방문간호 연 2,000명	2,000명	2,000명	2,000명
만성병 조사	고혈압·당뇨병 주민실태조사	지역 만성병 실태조사 설문조사 연 300명	300명	300명	300명
		고혈압·당뇨병 교육 후 참 가자 설문조사 연 100명	100명	100명	100명

4) 자원투입계획

□ 인력계획

구분	2006년 (현재인력현황)	2007년	2008년	2009년	2010년
만성질환관리 담당 (기획, 조정, 정보취합)	0	1	1	1	1
담당자 (질환자 등록, 상담, 연계, 홍보)	1	1	1	1	1
만성질환자 진료 및 관리의사(겸임)	1	1	1	1	1
간호사(겸임)	1	1	1	1	1
영양사(겸임)	1	1	1	1	1
운동처방사(겸임)	1	1	1	1	1
검사요원(겸임)	1	1	1	1	1

□ 조직계획

구분	2006년 (현재조직현황)	2007년	2008년	2009년	2010년
만성질환관리팀 구성	-	구성	구성	구성	구성
만성병 실태조사팀 구성	-	구성	구성	구성	구성

□ 시설 및 장비계획

구분		2006년 (현재시설 및 장비현황)	2007년	2008년	2009년	2010년
시설	고혈압·당뇨병 환자 진료 및 상담	- 1차진료실 - 건강증진센터	- 1차진료실 - 건강증진센터	- 1차진료실 - 건강증진센터	- 1차진료실 - 건강증진센터	- 1차진료실 - 건강증진센터
	체력측정실	- 31평 - 운동부하검사 기 외 14종	- 31평 - 운동부하검사 기 외 14종	- 31평 - 운동부하검사 기 외 14종	- 31평 - 운동부하검사 기 외 14종	- 31평 - 운동부하검사 기 외 14종
	운동지도실	- 20평 - 짐볼외 3종	- 20평 - 짐볼외 3종	- 20평 - 짐볼외 3종	- 20평 - 짐볼외 3종	- 20평 - 짐볼외 3종
장비	자동혈압측정기	- 보건소 : 5대 - 구청 민원실: 1대 - 구의회 : 1대	- 각 동사무소 자동혈압계 설치완료:21대 - 조기검진사업 용 1대	-	-	-
	비만도 측정기	2대	2대	2대	2대	2대
	혈당측정기	11	11	11	11	11
	휴대용 혈압측정기	8	8	8	8	8
	식품구성탐	1	1	1	1	1
	식단모형	1	1	1	1	1
	프로젝터	1	이동식프로젝터 1대	2대	2대	2대

□ 예산계획

(단위:천원)

구분	2006년 (현재예산현황)	2007년	2008년	2009년	2010년
총 사업비 (국·시 보조금 포함)	5,107	19,214	13,200	13,200	13,200
교육·홍보비	5,107	16,014	10,000	10,000	10,000
조기검진사업비 (혈당측정지등 소모품비)		1,000	1,000	1,000	1,000
만성병 조사비용	-	1,000	1,000	1,000	1,000
민간자원과의 관리체계구축에 따른 비용	-	1,200	1,200	1,200	1,200

3.1.4 자체 평가방안

항목	평가지표		평가기준 (A/B)%	평가방법	배점	평가시기·방법
투입 평가	인력	담당자 2명으로 증원 협력인원 5명 - 의사, 간호사, 검사요원, 운동처방사, 영양사	담당인력 확보 여부 업무분장 확인	100%이상 75%이상 75%미만	5 3 2	연도 종료후
	예산	예산확보 및 집행	사업비 확보 및 집행	100%이상 75%이상 75%미만	5 3 2	연도 종료후
	장비	동사무소 자동혈압계 설치	자동혈압계 설치 여부	100%이상 75%이상 75%미만	5 3 2	연도 종료후
산출 평가	예방 교육	고혈압·당뇨병 예방 교육	예방교육 실시 여부 실시횟수/목표	100% 이상 75% 이상 75회 미만	10 7 5	연도 종료후
	조기 검진	혈압, 혈당 측정	측정인원/목표	100%이상 75%이상 75%미만	6 4 3	
		건강검진 실시	검진인원/목표	100%이상 75%이상 75%미만	4 3 2	
	질환자 등록	고혈압·당뇨병환자 등록	등록인원/목표	100%이상 75%이상 75%미만	10 7 5	
	질환자 관리	상담, 진료, 검사	관리건수/목표	100%이상 75%이상 75%미만	5 3 2	
		의료기관 연계	연계건수/목표	100%이상 50%이상 50%미만	4 2 1	
		미투약자 관리	투약 독려 실시 여부 (우편, 전화, 상담)	실시 미실시	2 0	
	홍보	보도자료 통한 홍보실시 (지역신문, 케이블방송, 반상회보등)	월 1회 이상 실시 여부	실시 미실시	2 0	연도 종료후
		캠페인 실시	캠페인 실시 여부	실시 미실시	1 0	
		게시판 이용 홍보	월 1회 이상 실시 여부	실시 미실시	1 0	
홍보물 제작 및 개발		홍보물 제작 여부	2종 이상 제작 1종 이상 제작	2 1		

항목	평가지표		평가기준 (A/B)%	평가방법	배점	평가시기 · 방법
건강 형평성 제고	취약지역	건강검사	검사인원/목표	100%이상 75%이상 75%미만	3 2 1	연도 종료후
		순회교육	교육횟수/목표	100%이상 75%이상 75%미만	4 3 1	
		방문간호	방문간호 인원/ 목표	100%이상 75%이상 75%미만	3 2 1	
산출 평가	연계 체계 구축	민간 의료기관 연계	연계 실시 여부	실시 미실시	2 0	연도 종료후
		고혈압 사업단 연계	협약 체결 여부	실시 미실시	1 0	
		관학 협동 연계	협약 체결 여부	실시 미실시	1 0	
		국민건강보험공단 연계	연계 실시 여부	실시 미실시	1 0	
	만성병 조사	지역주민 만성병 실태조사	실태조사 실시 여부	실시 미실시	5 0	연도 종료후
		고혈압·당뇨병교육 참가자 설문조사	설문조사 실시 여부	실시 미실시	3 0	
영향 및 결과 평가	등록율	고혈압·당뇨병환자 등록율	등록자수/환자수(%)	10%이상 증가 5%이상 증가 3%이상 증가	5 3 1	연도 종료후
	관리율	고혈압·당뇨병환자 관리율	고혈압·당뇨병환자 연간 방문일수 (실인원/연인원)	1일 이상증가 0.7일 이상 증가 0.5일 이상 증가	4 3 2	
	인지율	고혈압·당뇨병에 대 한 주민 인지율	인지자수/조사대상(%)	30%이상 20%이상 10%이상	3 2 1	
	만족도	고혈압·당뇨병관리 사업에 대한 주민 만 족도	만족도/조사대상(%)	80%이상 70%이상 60%이상	3 2 1	

(중점과제 2 - 높은 비만율)

3.2.1 중점과제의 현황

1) 중점과제 현황

〈과체중 및 적정체중 인구비율〉

(단위: %)

구 분		고도비만	경도비만	과체중	정상체중	저체중
서울시	전체	0.8	15.1	24.2	54.7	5.2
	남자	1.0	19.4	32.4	46.0	1.6
	여자	0.7	11.9	18.4	61.2	7.8
서대문구	전체	1.1	18.1	25.0	51.6	4.2
	남자	2.9	22.0	31.0	43.1	1.0
	여자	0.0	15.6	20.9	57.2	6.3

* 자료출처 : 2005, 서울시민 보건지표조사

조사인구 : 19세이상

고도비만 : 체질량지수 > 30

경도비만 : 25 < 체질량지수 < 29

과체중 : 23 < 체질량지수 < 25

정상체중 : 18.5 < 체질량지수 < 23

〈비만인구 비율〉

(단위: %)

구분	성별	서울시)	서대문구
2001	전체	17.6	16.25
	남자	22.3	19.54
	여자	13.6	12.94
2005	전체	15.9	19.2
	남자	20.4	24.9
	여자	12.6	15.6

* 자료출처 : 2001, 2005, 서울시민 보건지표조사

비만인구 : 25 < 체질량지수

조사인구 : 19세이상

서대문구의 비만율은 2001년보다 2005년 2.95% 증가함

2005년 서대문구의 비만율은 서울시보다 3.3% 높다.

〈체질량 지수〈25 인구 비율〉

(단위: %)

구분	성별	서울시	서대문구
2001	전체	82.4	83.75
	남자	77.7	80.46
	여자	86.4	87.06
2005	전체	84.1	80.8
	남자	79.6	75.1
	여자	87.4	84.4

* 조사인구 : 19세이상

자료출처 : 2001, 2005, 서울시민 보건지표조사

〈소아 청소년의 비만 유병률〉

(단위: %)

연령	1998년			2005년			전체 (’98년과 비교)
	전체	남	여	전체	남	여	
전체	6.6	7.2	6.0	10.2	11.7	8.4	1.5배 높음
입학전	3.2	3.3	3.1	4.9	5.2	4.7	1.5배 높음
초등학교	12.1	14.0	9.9	18.3	21.8	14.4	1.5배 높음
중학생	10.5	11.6	9.3	17.8	22.2	13.3	1.7배 높음
고등학생	10.6	10.2	11.0	18.4	23.6	13.5	1.7배 높음

* 자료출처 : 2005년 국민영양조사

비만기준 : 비만지수 > 20

1998년과 비교시 모든 연령군에서 비만률이 증가 하였고, 초등학교 이후 비만률이 급격히 증가하여 중·고등학교 남학생의 경우 22-24%, 중·고등학교여학생의 경우 13-14%였음.

2) 중점사업대상추계

구분	사업대상	인구	
		명수(명)	비율(%)
일반집단(general population)	지역사회 전체 주민	356,445	100.0%
위험집단(at-risk population)	지역 내 거주 20세이상 인구	279,612	전체 인구의 78.44%
	지역내 거주 10-14세 인구	21,697	전체 인구의 6.08%
	지역내 거주 15-19세 인구	19,895	전체 인구의 5.58%
표적집단(target population)	성인 비만인구	53,685	20세 이상 인구의 19.2%
	10-14세 비만인구	3,970	14세 이하 인구의 12.65%
	15-19세 비만인구	3,600	15-19세 인구의 18.1%
	계	61,255	위험집단의 16.65%

*자료원 : 서대문구 통계연보

2005년 서울시민 보건지표조사

2001년 국민영양조사

3.2.2 중점과제 해결 달성을 위한 목표

□ 영향 및 결과목표

- 비만인구(체질량지수>25) 비율 증가추세 억제.
- 규칙적인 운동실천율(주3회 이상) 제고
- 소아비만 인구비율을 현수준으로 유지
- 권장에너지 이상을 섭취한 비율 감소
- 권장에너지중 지방섭취 비율 증가 추세 억제



□ 산출목표

구분	활동내용	산출목표
비만관리 교육	영양상담 및 교육	- 어린이 영양교육 연 1,200명
	어린이 인형극 공연	-영양관련 인형극 공연 연1회
	비만예방 교육	- 연2회 이상
	『아이사랑 1등구 건강한 몸짱교실』 운영	- 연중 운영 - 관내 초등학교 어린이 대상
비만관련 홍보	식단 전시회 개최	- 식단 전시회 연1회 이상
	운동, 비만관련 리플렛, 소책자 제작	- 리플렛 20,000매(2010년까지) - 소책자 10,000매(2010년까지)
	영양홍보 거리 캠페인	- 거리 캠페인 연 2회
	홈페이지를 이용한 영양 홍보	- 분기 1회 구, 보건소 홈페이지 이용
체력 측정실 운영	운동처방 및 맞춤형운동 처방	- 연1,100명이상
건강한 운동교실운영	방학중 학생 운동교실 운영	- 연2회 운영
	성인 비만 예방 운동교실 운영	-연1회 운영
	경로당 어르신 운동교실 운영	-연12회 운영
	건강증진 운동교실 운영	- 연 4기(1기 3개월과정) 운영



□ 투입목표

인력 : 계약직 운동처방사 2명, 계약직 영양사 1명.
 예산 : 연70,000천원

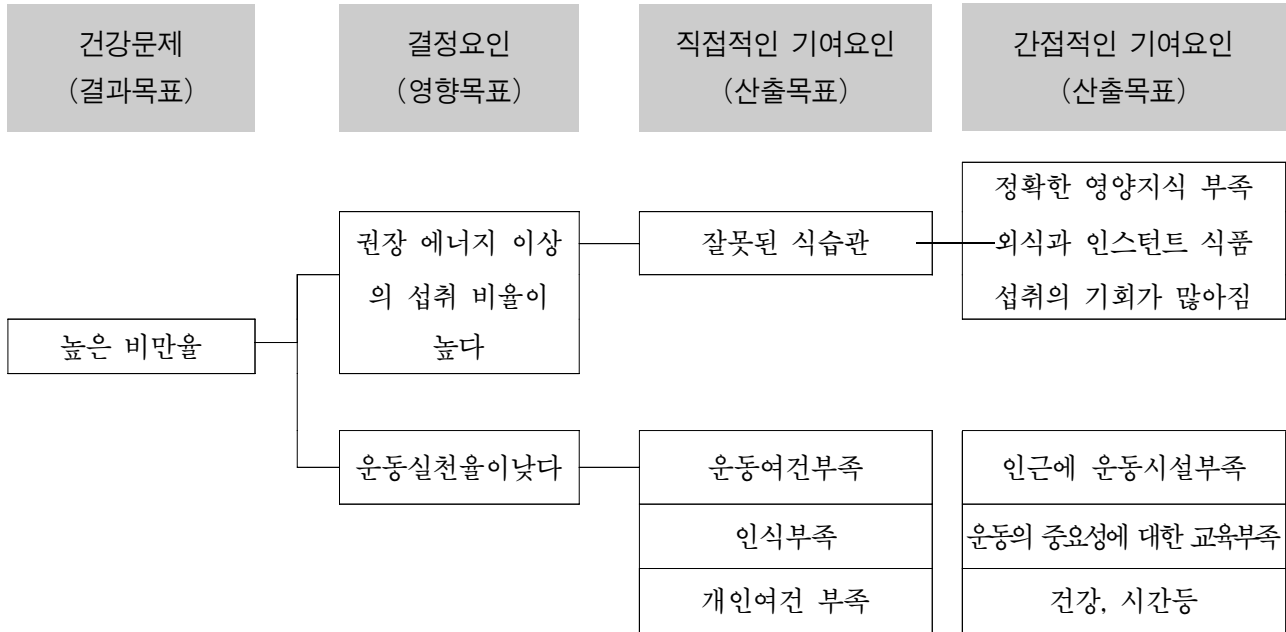

3.2.3 목표달성 및 협력 참여 활성화를 위한 활동전략

1) 중점과제 해결을 위한 기존 사업의 현황과 문제점

□ 기존 활동내용 및 체계

- 비만인구의 증가에 대처하고자 2000년도부터 국비 등 사업비를 지원받아 체력측정실 운영, 어린이집 영양교육, 영양상담실 운영, 비만교실 운영 등의 사업을 전개하였음
- 어린이 및 성인을 대상으로 운동, 영양관리를 병행하여 비만예방사업을 꾸준히 전개하고 있으나 그동안의 사업대상이 대상 주민에 비하여 소수이고 단발성으로 성과가 미흡하여, 많은 대상자에게 계속 관리할 수 있는 체계가 요구됨.

기존 활동내용	사업대상	잘 되고 있는 점	잘 되고 있지 않은 점
체력측정실 운영	주민전체	많은 주민에게 체력측정을 통한 맞춤형운동을 제공함	- 맞춤형운동
영양상담실 운영	"	체력측정실과 연계하여 비만상담, 만성병 관리 대상자 식단 상담을 활발히 하고 있음	일반주민대상 홈페이지, 지역신문을 이용한 영양 홍보사업 부족
비만 운동교실 운영	비만 성인 비만 초등학생	영양교육과 함께 주민에게 비만예방의 중요성을 인식시키고 운동실천 분위기 확산시킴	일반 주민 대상 운동실천의 분위기 조성 방안 부족.
경로당어르신 운동 영양교육	경로당 어르신	경로당에 출장하여 노년기 영양교육과 근력증강 운동등을 실시함	-

2) 추진계획

가. 사업수행의 효율을 높이기 위한 계획

- 학생 비만사업 수행시 : 교육청과 연계
- 사업 담당자의 비만교육 참석 : 워크숍, FMTP교육 등 참석
- 근거중심의 계획수립

나. 비만 관리를 위한 교육 홍보의 강화

- 증가하고 있는 비만에 대한 인식과 비만의 위험 자각을 위한 교육·홍보 강화
- 대중매체, 인쇄매체, 캠페인등을 통해 연령별, 직업별로 세분화된 다양한 홍보
- 홈페이지를 기반으로 비만상담 및 교육·홍보 강화
- 비만예방을 위한 생활지침(운동, 식생활) 교육·홍보

다. 운동 실천을 향상을 위한 사업

- 운동실천 환경조성 및 분위기 확산을 위한 사업
 - 지역별 운동 동아리 결성사업
 - 엘리베이터 앞 계단 장려 사용 표지판 설치
- 아이사랑 1등구! 몸짱 어린이 교실 운영
 - 연중 운영
 - 영양사와 운동처방사가 대상 학교에 출장하여 운영
- 성인 비만교실 운영 : 연1회
- 건강증진 운동교실 운영 : 건강증진센터 연4회 운영(1회 3개월 과정)

라. 건강한 식생활 사업

- 건강한 식단 전시회 개최 : 연1회
- 영양상담실 운영 : 영양상담 및 교육

3) 추진일정

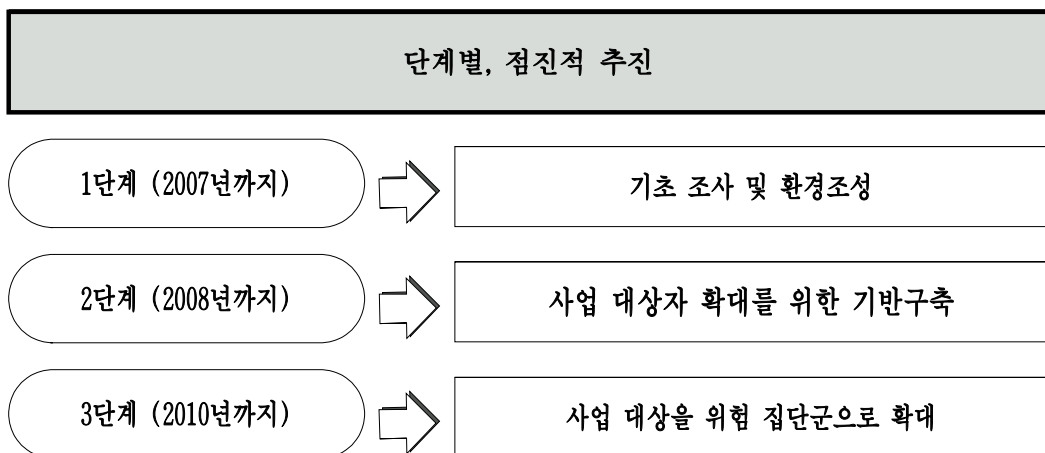

4) 자원투입계획

□ 인력계획

구분	2006년 (현재인력현황)	2007년	2008년	2009년	2010년
영양사(계약)	1	1	1	1	1
운동처방사(계약)	2	2	2	2	2
운동처방사(일용직)	1	1	1	1	1
사업 담당자	1	1	1	1	1
학교 보건교사	37	37	37	37	37
학교 영양사	36	36	36	36	36
비만예방 외부강사	1	1	1	1	1

□ 조직계획

구분	2006년 (현재조직현황)	2007년	2008년	2009년	2010년
보건지도팀 내 비만담당 구성	구성	구성	구성	구성	구성

□ 시설 및 장비계획

구분		2006년 (현재시설 및 장비현황)	2007년	2008년	2009년	2010년
시설	체력측정실 운영	31평 운동부하 검사기외14종	31평 운동부하 검사기외14종	31평 운동부하 검사기외14종	31평 운동부하 검사기외14종	31평 운동부하 검사기외14종
	영양 상담실 운영	-식품 3성탑 1 -식단모형 1 -색깔음식 패널4종	-식품 3성탑 1 -식단모형 1 -색깔음식 패널4종	-식품 3성탑 1 -식단모형 1 -색깔음식 패널4종	-식품 3성탑 1 -식단모형 1 -색깔음식 패널4종	-식품 3성탑 1 -식단모형 1 -색깔음식 패널4종
	건강증진센터 운동교실 운영	20평 북아현1동 사무실 건물	20평 북아현1동 사무실 건물	20평 북아현1동 사무실 건물	20평 북아현1동 사무실 건물	20평 북아현1동 사무실 건물
장비	체력측정 시스템	폐활량측정기 외12종	폐활량측정기 외12종	폐활량측정기 외12종	폐활량측정기 외12종	폐활량측정기 외12종
	체성분 분석기	1대	1대	1대	1대	1대
	운동부하검사기	1시스템	1시스템	1시스템	1시스템	1시스템
	섭취한 음식 칼로리계산 및 영양 분석 시스템	1세트	1세트	1세트	1세트	1세트

□ 예산계획

구분		2006년 (현재예산현황)	2007년	2008년	2009년	2010년
장비구입비 (채성분 측정기)		21,000	-	-	-	-
사업비	건강증진기금 (시도비 포함)	70,000천원	70,000천원	70,000천원	70,000천원	70,000천원

3.2.4 자체 평가 방안

사업 구분	지표 영역	평가지표	산출방법	평가지기
비만 예방 사업	산출 지표	연간 비만예방 홍보 횟수	- 연간 실시한 비만에 관한 홍보시행 횟수	연말
		연간 사업수행 횟수	- 연간 실시한 비만에 관한 사업수행 횟수	연말
		연간 교육 및 사업참 여 대상자수	- 연간 시행한 교육 및 사업에 참여한 대상자수 - (교육 및 사업 참여 대상자수)	연말
	영향 및 결과 지표	대상자의 만족도	- 보건소에서 시행한 비만사업 및 교육에 대한 대상자 만족도	매 교육 및 사업시행 후
		담당자의 만족도	- 비만 예방사업을 담당할 담당직원의 만족도	
		목표달성율	- 연초에 설정한 목표의 달성정도	사업종류 후
		교육 및 사업 전후 지식의 변화	- 교육 및 사업을 시행하기 전에 대상자의 지식을 측정 하고 교육 및 사업을 시행한 후 다시 대상자의 지식 을 측정하여 대상자의 지식의 변화정도를 파악 (교육 및 사업 시행 후 지식의 점수-교육 및 사업 전 지식의 점수)	사업 전, 후
		교육 및 사업 전후 태도의 변화	- 교육 및 사업을 시행하기 전에 대상자의 태도를 측정 하고 교육 및 사업을 시행한 후 다시 대상자의 태도 를 측정하여 대상자의 태도의 변화정도를 파악 (교육 및 사업 시행 후 태도의 점수-교육 및 사업 전 태도의 점수)	
		비만을 감소정도	- 교육이나 사업을 시행하기 전·후 대상자의 비만도 를 측정하여 평가	

제 4 장 건강증진사업계획

4.1 건강증진사업 현황

4.2 건강증진사업의 우선순위 및 목표

4.3 사업별 세부추진계획

4.4 자체평가계획

4.5 사업예산서

4.6 첨부서류

4.1 건강증진사업현황

1) 보건소 건강증진사업 추진 현황

구민에게 건강에 관한 지식과 올바른 생활습관을 교육하고, 건강생활을 실천할 수 있는 환경을 조성하여 주민 스스로 건강을 관리할 수 있는 잠재력을 강화시켜 주민의 건강 수준 향상으로 삶의 질 향상에 기여하고자 함

□ 추진배경

- 경제생활수준 향상으로 국민들의 건강 및 삶의 질 향상에 대한 욕구 증대
- 보건의료 기술의 발전으로 질병으로 인한 조기 사망의 감소에 따른 평균 수명 증가
- 급속한 고령화의 진전과 만성질환 유병률의 증가에 따라 의료비 등 질병으로 인한 사회·경제적 비용 증대
- 불건강한 생활양식이 상병발생의 주요 원인이 되고 있음
- 만성퇴행성 질환과 사고 및 손상 등이 계속해서 증가하여 이들 상병의 예방관리가 주요한 보건문제가 됨
- 국민건강요구 변화에 대응한 새로운 패러다임의 건강관리와 정책요구
- 상병발생이전에 국민들 스스로 건강생활실천을 통해서 건강을 유지·증진하려는 적극적인 보건교육사업 지원이 요구됨

□ 필요성

- 점증되는 서대문구 지역주민의 건강욕구를 충족시키고 주민건강을 향상시키기 위하여 우선순위가 높은 사업영역을 대상으로 합리적인 목표와 효과적인 전략을 수립 할 필요가 있음
- 우리구 건강생활실천지표에 기초하여 서대문구 지역실정에 맞는 참신한 건강증진프로그램을 발굴 추진하는 자체계획 수립 실시
- 서대문구 지역보건의료계획과 연계 종합적인 구민건강증진 프로그램 실시

□ 추진방향

- 구정의 관련부문 건강증진환경 조성유도
- 지역사회 자원의 자율적 참여유도
- 개인기술의 강화를 통한 건강생활습관의 생활화 확산
- 적합한 평가도구 적용을 통한 결과의 지속적 환류

가. 금연사업

사업수행 전략의 종류	사업주체	대상자 (유형과 수)	사업의 목표	사업의 주요 내용	사업구분 ¹⁾
교육·홍보	보건소	지역주민	8회	성인금연교실	①
		미취학아동	2회	인형극 공연	①
		초중고교 학생	5회	흡연예방교육	①
		중고교 흡연학생	2기 10회	또래금연교육	①
		지역주민	3회	캠페인	①
		학생, 주민	7중 3,000부	교육홍보자료개발	①
정책개발	-	-	-	-	-
환경조성	보건소	금연시설점검	1,000개소	금연시설 지도점검	①
기 타	보건소	성인흡연자	1,000명	금연클리닉운영	①
		금연클리닉등록자	4회	금연자모임	①

주 : 1) 사업현황 분석에 따른 사업구분은 ① 성공적인 사업(노력 유지) ② 성공적인 사업(자원 축소) ③ 변화가 필요한 사업(사업 확대) ④ 변화가 필요한 사업(사업 개선)

나. 신체활동 및 운동사업

사업수행 전략의 종류	사업주체	대상자 (유형과 수)	사업의 목표	사업의 주요 내용	사업구분 ¹⁾
교육·홍보	보건소	우리구 비만성인	연 2,000명	직접교육 및 매체를 통한 홍보	③
		관내주민 체력측정	800명	소내 체력측정실에서 전문운동처방사가 체력측정후 운동 처방	①
정책개발	구민걷기 대회				
환경조성					
기타					

다. 영양사업

사업수행 전략의 종류	사업주체	대상자 (유형과 수)	사업의 목표	사업의 주요 내용	사업구분 ¹⁾
교육·홍보	보건소	어린이집 어린이	43회/1600	구립어린이집 영양교육	②
		지역주민	40회/1500	지역주민대상 영양교육	①
		임산부	700명	영양상담	①
		초등학생	3회/300명	영양교육	③
정책개발	해당사항 없음				
환경조성					
기타					

라. 절주사업

사업수행 전략의 종류	사업주체	대상자 (유형과 수)	사업의 목표	사업의 주요 내용	사업구분1)
교육·홍보	보건소	지역주민	2회	절주교실	①
		미취학아동	2회	인형극 공연	①
		관내 희망 초중고교 학생	5회	절주교육 (음주폐해)	①
		중고교 흡연학생	2기 10회	절주교실	①
		지역주민	3회	캠페인	①
		학생, 주민	3종 3,000부	교육홍보자료 개발 및 보급	
정책개발	-	-	-	-	-
환경조성	-	-	-	-	-
기타	해당사항 없음				

주 : 1) 사업현황 분석에 따른 사업구분은 ① 성공적인 사업(노력 유지) ② 성공적인 사업(자원 축소) ③ 변화가 필요한 사업(사업 확대) ④ 변화가 필요한 사업(사업 개선)

2) 보건소 현황과 강점 및 약점

가. 보건소 건강증진사업 담당조직과 인력

〈보건소 건강증진사업 담당인력 현황 (2005년 12월 현재 기준)〉

성명	소속 부서	직위 직급	직종 (면허자격)	담당업무	해당업무 수행기간	비고 (전담, 협력, 자문)
백연선	보건지도과	과장	보건직	담당과장	8개월	총괄
정옥주	보건지도과	담당주사	간호직	담당주사	2년	전담
정경숙	보건위생과	의사	의무직	금연클리닉	2년	협력
남궁복희	보건지도과	담당자	간호직	금연, 절주	4개월	전담
이미자	보건지도과	담당자	간호직	영양, 운동	10개월	전담
김희선	보건지도과	일시사역	금연상담사	금연상담	-	전담
이정량	보건지도과	일시사역				
김자연	보건지도과	일시사역				
김난영	보건지도과	일시사역				
정현배	보건지도과	일시사역	금연시설점검원	금연시설점검	-	
김지영	보건지도과	계약직	영양사	영양상담	2개월	
강신	보건지도과	계약직	운동처방사	운동상담	3년	
이진현	보건지도과	계약직	운동처방사	운동상담	1개월	

〈보건소 업무별 인력 투입현황 (2005년 12월 현재 기준)〉

업무명	투입인력(명) - 정규직		투입인력(명) - 계약직		투입인력(명) - 일용직	
	명	%	명	%	명	%
금연	4	30	-	-	5	100
운동	3	25	2	30	-	--
영양	3	25	1	40	-	-
절주	3	10	-	-	-	-
비만	3	10	1	30	-	-
기타	-	-	-	-	-	-
합계		100		100		100

업무명	직원명	백연선	정옥주	정경숙	남궁복희	이미자	강신	이진현	김지영
	직렬 ¹⁾	보건	간호	의사	간호	간호	계약	계약	계약
금 연		0.15	0.2	0.05	0.5	-	-	-	-
운 동		0.15	0.2	-	-	0.3	0.5	0.5	-
영 양		0.15	0.2	-	-	0.3	-	-	1
절 주		0.05	0.1	-	0.3	-	-	-	-
비 만		0.1	0.1	-	-	0.1	0.5	0.5	-
기 타		0.4	0.2	0.95	0.2	0.3	-	-	-
합 계		1	1	1	1	1	1	1	1

나. 보건소 건강증진사업 담당자별 교육훈련 참석 현황(2006년)

성명	담당업무	직급/직렬	교육 명	주최기관	교육일수(연수평점)
이미자	영양,운동,암관리	간호7급	건강증진 FMTP교육	보건복지부	1년
성희숙	모자보건사업	간호7급	건강증진 FMTP교육	보건복지부	1년
남궁복희	금연, 절주, 보건교육	간호7급	금연사업담당자 신규교육	보건복지부	2일
강 신	운동	계약직	2006건강생활실천사업 교육	보건복지부	2일
김지영	영양	계약직	2006건강생활실천사업 교육	보건복지부	2일

다. 보건기관 예산 현황

(단위 : 천원)

기관명	예산구분	2003년도	2004년도	2005년도
서대문구 보건소	보건소 예산 총계	4,251,722	5,656,520	7,011,303
	건강증진사업예산 총계	9,500	14,940	109,140
	건강증진사업예산 중 지방비 총계	4,750	7,470	54,570

※연말 결산액 기준

SWOT 분석과 전략적 과제도출

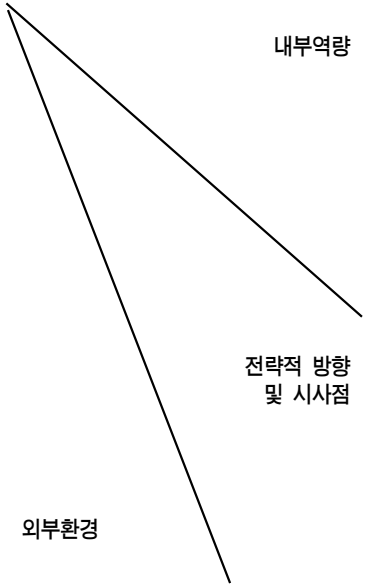
 <p>내부역량</p> <p>외부환경</p> <p>전략적 방향 및 시사점</p>	<p>강 점</p> <ul style="list-style-type: none"> ① 예산증액으로 보건소내 보건사업에서의 우선순위가 높아짐 ② 분야별 전문인력 고용으로 건강증진 개별사업이 전문화 다양화됨 ③ 건강증진센터 설치·운영됨 ④ 전년도 사업수행 경험을 바탕으로 합리적인 사업수행 가능 ⑤ 건강생활실천협의회 자문기관 운영 ⑥ 기관장의 사업에 대한 의지가 높음 ⑦ 직원에게 전문 교육의 기회가 많음 	<p>약 점</p> <ul style="list-style-type: none"> ① 사업담당자의 다기능 업무 담당으로 핵심역량 분산 ② 잦은 인력 이동으로 지속적인 사업운영 및 내실화의 어려움 ③ 인력관리 비중이 높아 정규직의 업무과중화
<p>기 회</p> <ul style="list-style-type: none"> ① 국가보건정책의 방향이 질병예방 위주에서 개인의 건강행동실천을 중요시하는 건강증진 위주의 정책으로 전환 ② 담배값인상으로 인한 건강증진 부담금 증가로 사업의 재원 풍부 ③ 주민의 건강한 삶에 관한 관심 고조 ④ 지역내 연계대상인 학교, 의료기관, 복지시설 등 다양한 자원이 있음 	<p>SO 전략</p> <ul style="list-style-type: none"> • 풍부한 재원과 자원으로 인력 및 장비 시설의 인프라 구축 • 건강생활실천협의회 등 자문기관의 자문으로 사업 활성화 • 전문인력의 전문성을 활용하여 전문적인 프로그램 개발보급 	<p>WO 전략</p> <ul style="list-style-type: none"> • 자체 질평가 도구 개발로 부문별 분야의 질관리 • 건강증진 전담부서 신설로 업무의 전문화
<p>위 험</p> <ul style="list-style-type: none"> ① 인터넷 등 정보매체의 발달로 주민의 건강욕구가 점차 고급화 다양화됨 ② 사업대상집단의 관리 체계 미흡 ③ 영세사업대상시설의 비협조적인 분위기 ④ 기관의 집단이기주의 팽배 	<p>ST 전략</p> <ul style="list-style-type: none"> • 직원교육으로 전문성 강화로 주민욕구에 대해 부응 • 기관과의 협의로 사업 내실화 및 확대 강화 • 법규조정으로 환경 조성 	<p>WT 전략</p> <ul style="list-style-type: none"> • 공익광고, 신문 등 다수인을 대상으로 하는 홍보활동 강화

4.2 건강증진사업의 우선순위 및 목표

1) 건강증진사업의 우선순위 선정

※ 우선순위 결정기준 : 미국 CDC

PATCH(Planned Approach To Community Health) 적용

- 점수 크기 10점 척도

사업명	문제(대상)크기	중요성(심각도)	사업효과	수용가능성	총점
기준	<ul style="list-style-type: none"> ○성인 흡연율 ○청소년 흡연예방 ○음주율 ○비만율 ○규칙적운동실천율 ○사업대상자 수 	<ul style="list-style-type: none"> ○암의 발생원인 ○사망, 장애, 비용, 사망원인 ○폭력, 가정불화 정신질환 발병 습관성질환발병 	<ul style="list-style-type: none"> ○경제성, ○ 의료비절감 ○자존감, 사고율저하, ○질병 유병률 저하 ○장애예방, 자존감 	<ul style="list-style-type: none"> ○금연클리닉 운영 ○운동여건의 조성 ○전문인력 확보 ○술에 대한 관대함 ○지역사회관심도 	
운동	9	8	10	10	37
영양	7	9	8	9	35
금연	9	9	9	7	34
절주	8	8	7	3	26
순위	1순위: 운동	2순위: 영양	3순위: 금연	4순위 : 절주	

2) 건강증진사업의 목표 설정

사업	사업목표 분류	목표	비고
금연	결과목표	2010년까지 성인남자흡연율을 50.7%에서 40.0% 이하로 낮춘다 2010년까지 성인여자흡연율을 4.7%에서 2.0% 이하로 낮춘다	
	산출목표	금연클리닉 운영 : 등록자 연 1,000명 금연자조모임 : 연 4회 금연시설점검 : 연 1,000개소	
	투입목표	금연지도자 연 10명 이상 배출	
영양	결과목표	2010년까지 성인비만율을 19.2%→15%로 낮춘다.	
	산출목표	2010년까지 지역주민 비만등록자 200명(1년 50명)을 식사관리	
	투입목표	2010년까지 식사관리를 위한 영양분석 프로그램 설치한다.	
운동	결과목표	성인의 규칙적 운동실천율을 6.2%→10%로 높인다	
	산출목표	체력측정실 연 이용자수를 2010년까지 1000명으로 높인다	
	투입목표	체력측정도구 프로그램 등의 보수 및 개편	
절주	결과목표	2010년까지 성인남자음주율을 79.0%에서 70.0% 이하로 낮춘다 2010년까지 성인여자음주율을 52.5%에서 45.0% 이하로 낮춘다	
	산출목표	절주 캠페인 : 연 3회 절주홍보물 제작 배포 : 연 3종 음주예방교육 : 연 5회	
	투입목표	절주지도자 연 10명 이상 배출	

4.3 사업별 세부 추진계획

1) 금연사업(2006년 금연사업 개요)

■ 금연사업의 논리모형 (Logic Model)

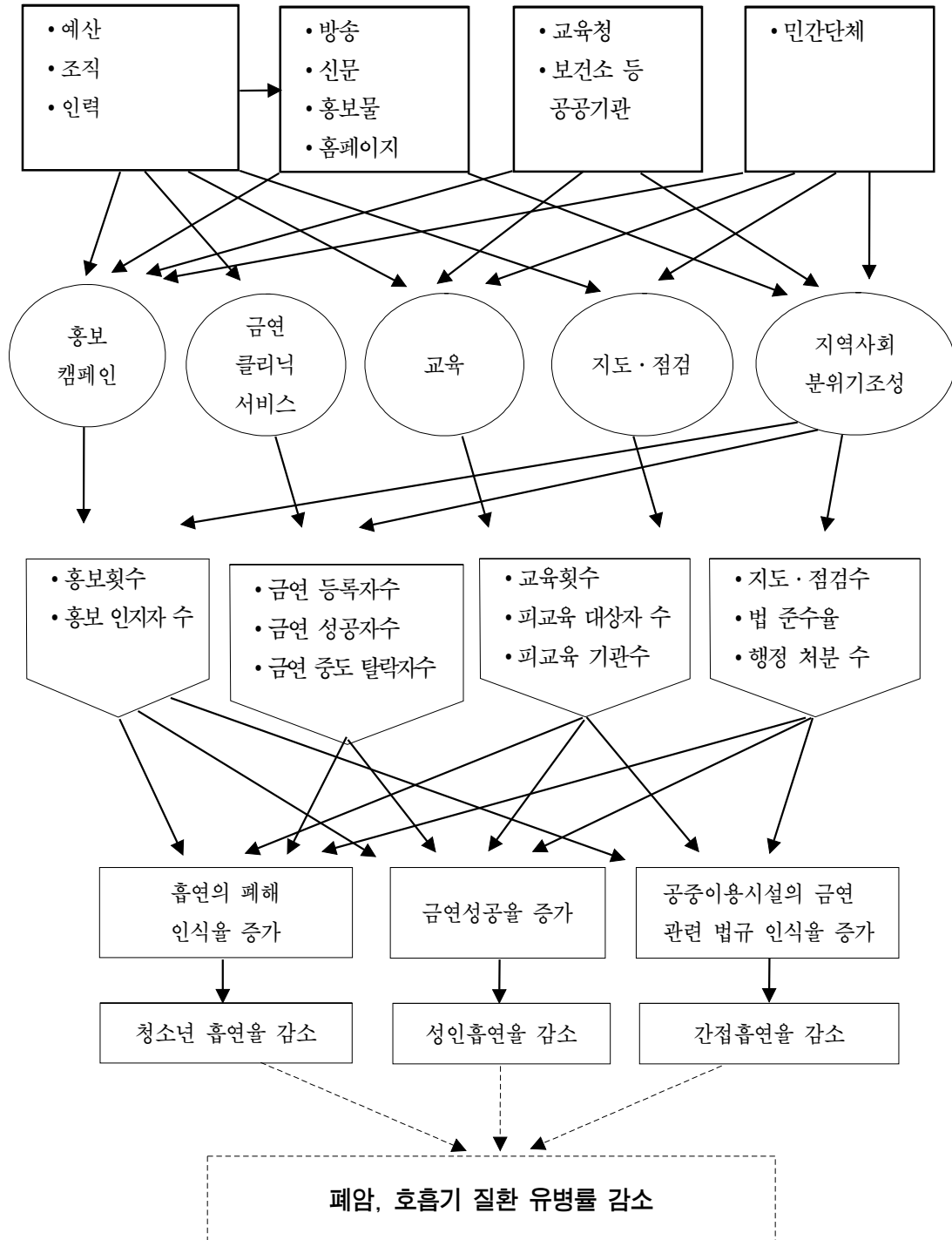

■ 2006년도 금연분야 필수사업 요약

사업명 : 금연클리닉 운영

대상자 유형	20세 이상 성인 흡연자
대상자 수	62,517명
대상자선정이유	흡연이 암 등 심각한 질환의 원인이 되고 있음
사업의 목적	금연을 원하는 관내주민에게 적극적인 금연방법을 제공하여 금연에 성공할 수 있도록 하여 건강수명 연장
사업의 목표	등록수 : 1000명, 6개월 금연성공율 25%
사업내용	<p>관내 흡연인구를 대상으로 금연보조제 지급 행동요법 약물요법 등 적극적인 방법을 통하여 금연할 수 있도록 도와줌</p> <p>○ 일 시 : 2006.1 ~ 연중</p> <p>○ 장 소 : 보건소 6층 금연클리닉 , 원하는 관내 사업체</p> <p>○ 내 용</p> <ul style="list-style-type: none"> - 전문상담사의 상담을 통한 행동요법 - CO 측정(흡연측정기 사용) - 금연보조제 무료 지급 - 필요시 금연약물요법 - 금연자조모임 운영
사업평가	구조평가 : 인력, 예산
	과정평가 : 행동요법 및 추후관리의 충실성
	결과과정 : 목표달성도 및 만족도 조사
인 력	금연상담사 4명 담당자 1명
시설장비	금연상담실 금연관련 판넬 20종 흡연의 결과모형, 금연인형, CO 측정기
사업예산	269,108천원

사업명 : 흡연예방 및 금연교육

대상자 유형	미취학 어린이, 초 중 고등학생 대학생, 군경, 사업장, 주민	
대상자 수	미취학어린이 300명 학생 5회 5,000명 흡연중고등학생 2기 30명 성인 8회 500명	
대상자선정이유	<ul style="list-style-type: none"> · 청소년 흡연율은 점차 증가하고, 흡연경험 연령은 낮아지고 있어 이들을 대상으로 한 조기 흡연예방교육이 필요 · 다양한 계층의 성인 특히, 대학생, 직장인, 군경 등 그 대상에 맞는 홍보교육프로그램을 지원하여 금연 동기유발 및 금연유도 	
사업의 목적	청소년기의 흡연의 위해성 및 금연의 필요성 교육을 통해 흡연시도연령을 높이고 흡연율을 낮추어 건강증진에 기여하며 흡연자 스스로 금연하는 자발적인 마음을 갖도록 의지력을 향상시키고 흡연의 해악과 금연의 이득을 인식하여 금연을 할 수 있게 하기 위함	
사업의 목표	금연 동기부여율 80%	
사업내용	<p>흡연예방 및 금연교육에 관한 수요조사를 실시하여 원하는 학교, 사업장 등 흡연예방 교육 강사파견 및 교육자료 제공</p> <p>흡연학생에게는 금연프로그램 제공</p> <ul style="list-style-type: none"> ○ 일 시 : 연중 ○ 장 소 : 원하는 학교 내 장소 ○ 강 사 : 연세대학교 보건대학원 및 금연운동협의회 소속 전문강사 ○ 내 용 <ul style="list-style-type: none"> - 전문강사의 흡연의 위해성 및 금연방법교육 - 흡연학생 대상 또래금연교실 실시 - 금연관련 리플렛 및 책자 배부 - 금연관련 판넬 전시회 	
사업평가	구조평가	인력, 예산, 시설
	과정평가	프로그램 내용의 충실성
	결과평가	목표 달성도 및 만족도 조사
인 력	담당자 1명	
시설장비	보건교육실 금연관련 판넬 20종 교육장비 : 노트북 1, 빔프로젝터 1, 스크린 1 디지털카메라, 캠코더	
사업예산	5,500천원	

사업명 : 금연법규시설점검

대상자 유형	금연법규관련 시설	
대상자 수	2,568개소	
대상자선정이유	지역사회 금연분위기 조성	
사업의 목적	금연법규 준수로 금연분위기 확산 국민건강증진법 관련 지도·점검 및 금연구역 확대를 통한 흡연환경 축소로 금연을 유도하고, 비흡연자를 흡연자에게서 분리시켜 간접흡연의 피해로부터 보호	
사업의 목표	1,000개소 점검	
사업내용	금연법규관련 시설에 민간인 점검원 및 담당자가 아래점검사항을 유의하여 점검하여 국민건강증진에 이바지함	
	시설 및 기관	점검내용
	공중이용시설 (국민건강증진법시행규칙 제6조에서 정하는 시설)	○ 금연구역·흡연구역 구분 미지정 ○ 흡연구역 설치기준 위반
	담배소매업소	○ 청소년에게의 담배 판매 ○ 담배 광고 위반
	담배 자동판매기	○ 설치장소 적법 여부 ○ 성인인증장치 부착 여부 및 작동여부
	기 타(계도 등)	○ 청소년 흡연행위 계도 및 고발 ○ 금연장소에서의 흡연행위 계도 및 고발 ○ 길거리 흡연행위 계도
사업평가	구조평가	인력, 예산, 시설
	과정평가	점검 내용의 충실성
	결과평가	목표 달성도
인 력	금연시설점검원1명 금연담당자 1명	
시설장비	홍보물 책자	
사업예산	8,000천원	

■ 필요시설 및 장비

사업명	시설 및 장비명	용도	수량
금연사업	금연상담실	금연상담	1
	흡연의 결과모형	교육홍보	1
	금연인형(인체실험모형)	"	1
	흡연예방관련 실험인형(초등생용)	"	1
	CO측정기	금연상담	6
	캠코더	자료수집	1
	디지털카메라	자료수집	2
	노트북컴퓨터	교육	1
	빔프로젝터	교육	1
	이동식스크린	교육	1
	이동식배너걸이	홍보	1
	판넬	"	20

■ 사업 추진일정

사업내용	추진 일정 (월)												비고
	1	2	3	4	5	6	7	8	9	10	11	12	
흡연예방인형극													
초·중·고 흡연예방교육													
흡연학생관리프로그램													
성인금연교육													
금연캠페인													
금연시설 지도 및 단속													
금연클리닉													

■ 관련기관 및 단체

사업명	관련기관(단체) 명	소재지	연락처(담당자)	협력 내용
교육홍보	연세대학교 예방의학교실	신촌동	지선하	강사지원
교육홍보	명지대학교내 보건소	남가좌동	유길자	장소및교육홍보지원
교육홍보	홍은종합사회복지관	홍은동	정세영	교육홍보지원
교육	한국금연운동협의회	영등포구 당산동	정회경	강사지원
교육홍보	시립 서대문 청소년수련원	연희동	진수창	장소제공

2) 신체활동 및 운동사업

사업명 : 어르신 운동교실

대상자 유형	60세 이상 어르신	
대상자 수	49,895명	
대상자선정 이유	운동생활실천의 기회가 부족하고 자기관리능력취약	
사업의 목적	유연성 및 근력증진으로 자기관리능력 향상	
사업의 목표	연 400명	
사업내용	- 운동교실운영 - 건강증진센터 - 어르신체조교실 - 경로당순회	
사업평가	구조평가	인력 , 예산 ,시설
	과정평가	프로그램 내용의 충실성
	결과평가	횟수 및 인원 만족도 조사
인력	운동처방사 2, 운동담당직원(간호 7급)	
시설장비	요가매트, 짐볼 등	
사업예산	2,000천원	

■ 필요시설 및 장비

사업명	시설 및 장비 명	용도	수량
체력측정실 운영	운동부하검사기 외13종	체력측정을 통한 적절한 운동처방	1
건강증진센터 운동교실 운영	자동신장계 외 5종	건강증진 운동교실 운영	1

■ 사업 추진일정

사업명	사업내용	추진일정 (월)												비고
		1	2	3	4	5	6	7	8	9	10	11	12	
운동사업	체력측정실 운영	■	■	■	■	■	■	■	■	■	■	■	■	
	비만교실운영	■						■	■					
	운동교육 및 홍보사업	■	■	■	■	■	■	■	■	■	■	■	■	■
	건강증진센터 운동교실 운영	■	■	■	■	■	■	■	■	■	■	■	■	
	어르신체조교실			■	■	■	■	■	■	■	■	■	■	

■ 관련기관 및 단체

사업명	관련기관(단체) 명	소재지	연락처(담당자)	협력 내용
- 초등학교 비만 운동교실 - 구민 걷기대회	서대문구 생활체육협회	서대문구 연희2동 186-66	324-1725	보조인력 협력

3) 영양사업

사업명 : 임신부 수유부 모유수유 교육

대상자 유형	임신·수유부	
대상자 수	3,033명	
대상자선정이유	생애주기별 대상자 선정	
사업의 목적	모유수유율 향상 및 임신부의 영양관리	
사업의 목표	100명	
사업내용	모유수유 향상을 위한 홍보 및 교육과 임신부 영양교육, 이유식교육	
사업평가	구조평가	인력, 예산, 시설
	과정평가	프로그램 내용의 충실성
	결과평가	횟수 및 인원 만족도 조사
인력	모자보건실의사1(산부인과전문의), 영양사1, 간호사2	
시설장비	모유수유실, 유축기5대	
사업예산	비예산	

사업명 : 눈높이 어린이 영양교육

대상자 유형	어린이(6~7세)	
대상자 수	7,419명	
대상자선정이유	교육의 효과가 크다.	
사업의 목적	영양소섭취 불균형 해소를 위한 식사습관개선	
사업의 목표	43회/1,600명	
사업내용	어린이집영양교육 : 보건소 영양사가 어린이집 영양교육 어린이 영양인형극, 원하는 초·중·고교의 영양 판넬전시 및 교육, 보육교사, 보건교사 또는 학교 영양사 대상 비만예방, 아침결식 예방 교육후 관련 교육자료 제공하여 학생에게 교육 및 학부모교육	
사업평가	구조평가	인력, 예산, 시설
	과정평가	프로그램 내용의 충실성
	결과평가	횟수 및 인원 만족도 조사
인력	영양사 1, 영양담당자 1(간호 7급)	
시설장비	책자, 판넬	
사업예산	10,000천원	

사업명 : 초등학교 비만교실

대상자 유형	초등학교 4~6학년	
대상자 수	12,750명	
대상자선정 이 유	성장기의 과체중 교정을 통하여 건강한 신체상 형성	
사업의 목적	체중관리에 관한 운동, 식oyo인 인식률증가	
사업의 목표	대상자의 10%가 비만도 3% 감소	
사업내용		
사업평가	구조평가	인력 , 예산 ,시설
	과정평가	프로그램 내용의 충실성
	결과평가	횃수 및 인원 만족도 조사
인 력	운동처방사1, 운동담당1(간호7급)	
시설장비	체력측정실, 보건교육실, 영양상담실	
사업예산	2,000천원	

사업명 : 성인비만교실

대상자 유형	성인	
대상자 수	224,430명	
대상자선정 이 유	만성병의 직 간접적 원인제거	
사업의 목적	건강체중유지 인구비율 증대	
사업의 목표	대상자의 10%가 2kg 감량	
사업내용	주민대상 비만운동교실운영 성인직장인남성대상 비만예방교육 및 홍보사업으로 운동실천생활과 영양교육으로 체중관리에 관한 인식률증가	
사업평가	구조평가	인력 , 예산 ,시설
	과정평가	프로그램 내용의 충실성
	결과평가	횃수 및 인원 만족도 조사
인 력	운동처방사2, 영양사1, 비만담당1(간호7급)	
시설장비	서대문구문화체육관헬스센터대여, 영양상담실	
사업예산	6,574천원	

■ 사업 추진일정

사업명	사업내용	추진일정 (월)												비고
		1	2	3	4	5	6	7	8	9	10	11	12	
영양사업	영양상담	■	■	■	■	■	■	■	■	■	■	■	■	
	어린이집 영양교육			■	■	■								
	영양인형극공연									■				
	식단전시회개최						■							
	영양교육					■	■			■	■			
	영양홍보사업	■	■	■	■	■	■	■	■	■	■	■	■	■

4) 절주사업

■ 절주사업의 논리모형 (Logic Model)

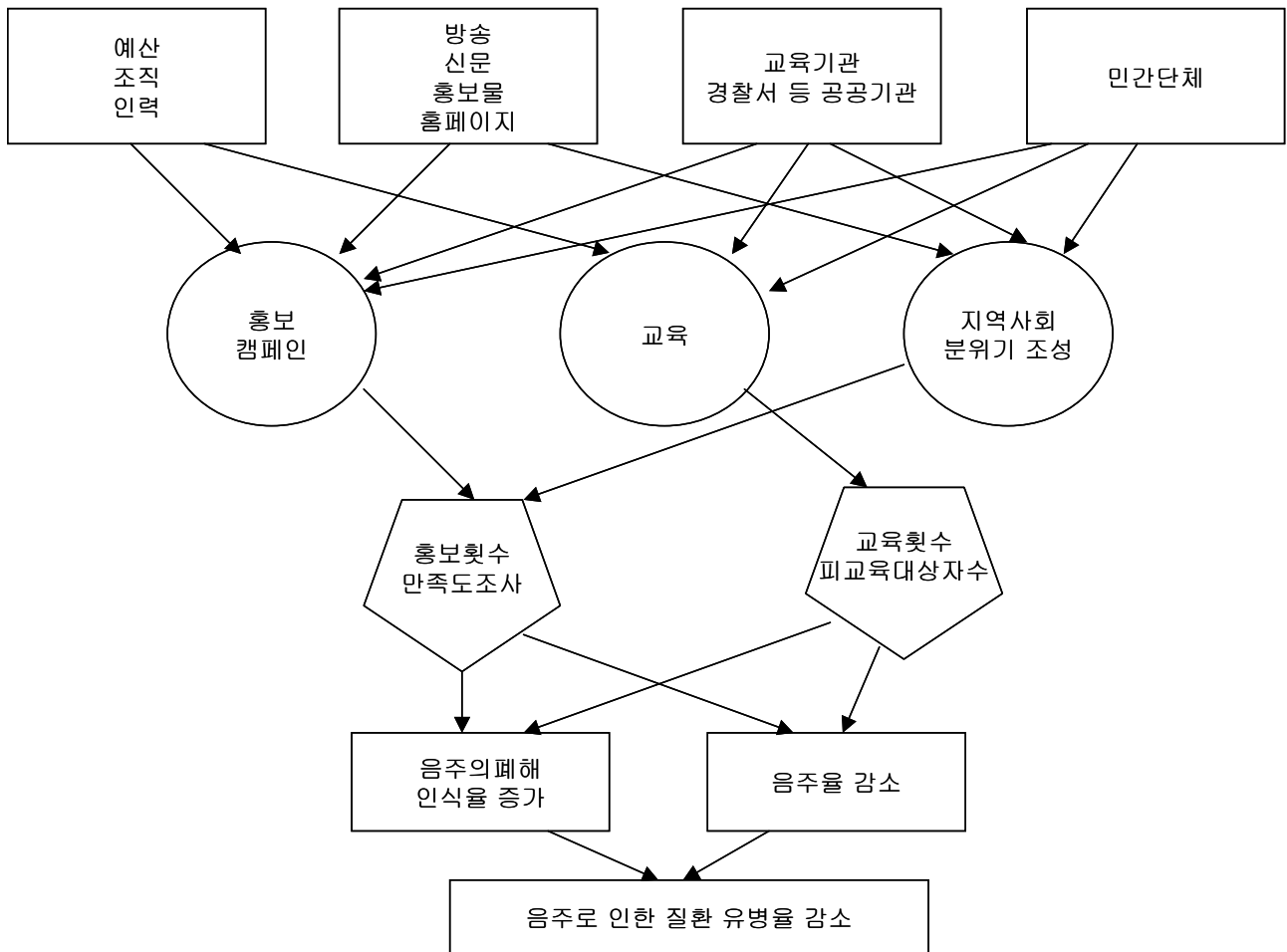

■ 2006년도 절주분야 필수사업 요약

사업명 : 절주홍보캠페인

대상자 유형	학생, 주민	
대상자 수	334,113명	
대상자선정이유	지역사회 절주분위기 조성	
사업의 목적	많은 구민을 대상으로 절주캠페인을 실시하여 절주하는 분위기 확산	
사업의 목표	3회 3,000명	
사업내용	<p>다중이용시설인 백화점 앞 도로 및 전철역, 보건소앞, 대학내 절주홍보관 운영으로 다수의 주민에게 절주의 필요성 인식 및 절주분위기 확산(연3회 실시)</p> <ul style="list-style-type: none"> ○ 절주고글 퍼포먼스 ○ 절주관련 용품 및 절주판넬 전시 ○ 절주관련 리플렛 및 홍보물 배부(2종이상) ○ 절주관련 현수막 게첨 및 어깨띠 	
사업평가	구조평가	인력, 예산, 시설
	과정평가	프로그램 내용의 충실성
	결과평가	목표 달성도
인 력	건강증진 관련 인력 5명	
시설장비	<p>가상음주체험용고글 절주관련 홍보용품 절주관련 판넬 현수막 및 어깨띠 각1종</p>	
사업예산	1,000천원	

사업명 : 절주교육

대상자 유형	미취학어린이, 학생, 주민	
대상자 수	미취학어린이 300명 학생 5회 5,000명 성인 2회 100명	
대상자선정이유	조기 음주예방교육의 필요성 대두 절주 동기유발 및 절주유도	
사업의 목적	음주에 대한 인식 및 행태 변화	
사업의 목표	절주 동기 부여율 80%	
사업내용	절주교육에 관한 수요조사를 실시하여 절주예방교육 강사파견 및 교육자료 제공 ○ 일 시 : 연중 ○ 장 소 : 신청장소 ○ 강 사 : 연세대학교 보건대학원 및 국제절제협회 소속 전문강사 ○ 내 용 - 음주의 폐해, 올바른 음주행태, 절주요령 등	
사업평가	구조평가	인력, 예산, 시설
	과정평가	프로그램 내용의 충실성
	결과평가	목표달성도 및 만족도 조사
인 력	담당자 1명, 전문강사	
시설장비	절주관련 판넬 10종, 기타 교육장비	
사업예산	1,000천원	

■ 필요시설 및 장비

사업명	시설 및 장비명	용 도	수 량
절주사업	가상음주체험용고글	교육	8
	캠코더	자료수집	1
	디지털카메라	자료수집	2
	노트북컴퓨터	교육	1
	빔프로젝터	교육	1
	이동식스크린	교육	1
	이동식배너걸이	홍보	1
	판넬	"	10

■ 사업 추진일정

사업내용	추진일정 (월)												비고
	1	2	3	4	5	6	7	8	9	10	11	12	
음주관련인형극													
초중고 절주교육													
중고교 흡연학생절주교육													
성인절주교육													
절주캠페인													

■ 관련기관 및 단체

사업명	관련기관(단체) 명	소재지	연락처(담당자)	협력 내용
절주교육홍보	국제절제협회	동대문구 휘경동	지선하	강사지원
	명지대학교 보건소	남가좌동	유길자	장소 및 교육홍보지원
	홍은종합사회복지관	홍은동	정세영	교육홍보지원
	서대문정신보건센터	연희3동	안성희	교육홍보지원
	시립 서대문 청소년수련원	연희동	진수창	장소제공

4.4 자체평가계획

1) 사업과정 및 결과평가 방법

○ 평가방법 및 주요 평가지표

구분	항목	배점	기준
투입	- 인력투입 • 전문직: 의사, 간호사, 영양사, 운동처방사 • 기타 필요인력 수 5명 • 지역사회자원 활용	20	- 전문인력 확보: 10점, 기타인력: 5점 • 전문인력 4직종: 10점 전문인력 3~2직종: 8점 전문인력 1종: 5점 • 기타: 팀 구성시 5점 • 자원활용: 5점
	- 예산투입 • 운동사업: 36,206천원 • 영양사업: 36,574천원 • 금연사업: 23,716천원 • 절주사업: 17,504천원 • 교육훈련비: 3,000천원	20	- 집행실적 90 ~ 100% 집행 20점 80 ~ 89% 집행 10점 79% 이하 0점
과정평가	- 계획 사업 실적 달성 각 4대 영역별 목표달성도 및 인원수대비 평가	40	- 실적 달성여부 • 90 ~ 100% 달성 40점 • 80 ~ 89% 달성 30점 • 70 ~ 79% 달성 20점 • 69% 이하 10점
결과평가	- 사업 목표 달성- • 운동사업: 규칙적 운동실천율 • 영양사업: 비만율 • 금연사업: 성인흡연율 • 절주사업: 성인음주율	40	- 목표달성 여부 • 90 ~ 100% 달성 30점 • 70 ~ 89% 달성 25점 • 50 ~ 69% 달성 20점 • 20 ~ 49% 달성 15점 • 19% 이하 10점
효과성	- 주민서비스만족도 조사 20점 • 실시 • 만족도	20	- 주민 서비스만족도 조사여부 • 실시 10점, 미실시 0점 * 설문표조사 및 주민 만족도 • 90% 이상 10점 • 80 ~ 89% 70점 • 70 ~ 79% 5점 • 69% 이하 0점

2) 평가결과의 활용 방안

○ 4대 영역을 포괄하는 종합적인 사업목표 설정 및 시행으로 구민들에게 다양한 건강증진 프로그램 제공

- 기존의 단체교육 위주의 사업에서 영양사, 운동처방사 등 전문인력고용을 통하여 개인별 전문상담을 통한 1:1 맞춤 서비스 제공
- 건강증진 관련 교육 횟수 증가 및 교육매체 구입 및 활용에 의한 구민교육만족도 증대
- 협력인력들의 전문성을 십분 활용하여 전문적인 프로그램 개발보급 및 자체 질평가도구 개발로 부문별 분야의 질관리 시행
- 건강증진 4대영역 전분야 업무의 전문화
- 흡연청소년 관련 프로그램 증가로 학교 및 보건소 교육청의 흡연 학생금연프로그램에 대한 인지율 향상

4.5 사업예산서

1) 사업예산 총괄

(단위: 천원)

운 동	영 양	절 주	금 연	계	금연클리닉
36,206 (31.26%)	36,574 (31.26%)	20,504 (17.52%)	23,716 (20.27%)	117,000 (100%)	269,108 (100%)

2) 사업별 예산 세부내역 (금연/운동/영양/절주)

○ 금연

비목 번호	비 목 명	금 액(천원)	비율(%)
1	인 건 비	6,500	27.4
2	수용비 및 수수료	2,060	8.7
3	장비구입비	2,212	9.3
4	조사연구비	-	
5	여 비	-	
6	회 의 비	-	
7	프로그램 개발운영비	12,944	54.6
8	기 타	-	
사업비 총액		23,716	100

○금연클리닉

비목번호	비 목 명	금 액(천원)	비 율(%)
1	인 건 비	78,000	28.98
2	수용비 및 수수료	48,414	17.99
3	장비구입비	4,000	1.49
4	조사연구비	-	-
5	여 비	-	-
6	회 의 비	1,000	0.37
7	프로그램 개발운영비	137,694	51.17
8	기 타	-	-
사업비 총액		269,108	100

○ 영양

비목번호	영 양	금 액(천원)	비율(%)
1	인 건 비	15,000	41
2	수용비 및 수수료	-	-
3	장비구입비	-	-
4	조사연구비	-	-
5	여 비	-	-
6	회 의 비	1,000	2.7
7	프로그램 개발운영비	20,574	56.3
8	기 타	-	-
사업비 총액		36,574	100

○ 운동

비목번호	운 동	금 액(천원)	비 율(%)
1	인건비	15,000	41.4
2	수용비 및 수수료	8,234	22.7
3	장비구입비	-	-
4	조사연구비	-	-
5	여 비	-	-
6	회 의 비	1,000	2.8
7	프로그램 개발운영비	11,972	33.1
8	기 타	-	-
사업비 총액		36,206	100

○ 절 주

비목번호	비 목 명	금 액(천원)	비율(%)
1	인건비	-	-
2	수용비 및 수수료	500	2.4
3	장비구입비	1,900	9.3
4	조사연구비	-	-
5	여 비	2,160	10.5
6	회 의 비	1,500	7.4
7	프로그램 개발운영비	11,444	55.8
8	기 타	3,000	14.6
사업비 총액		20,504	100

4.6 첨부서류

1) 건강생활실천협의회 명단

구 분	위 원 명	소 속 기 관 명 및 직 위
회 장	이 해 돈	서대문구 부구청장
부회장	이 미 완	서대문구 보건소장
간 사	백 연 선	서대문구 보건소 보건지도과장
위 원	유 상 호	서대문구 구의회의원
위 원	오 희 철	연세대학교 보건대학원 교수
위 원	김 광 숙	연세대학교 간호대학 교수
위 원	권 기 철	서대문구 의사회장
위 원	공 병 염	서대문구 한의사 회장
위 원	고 양 량	서부교육청평생교육체육과장
위 원	김 문 희	서대문구보건교사회장
위 원	임 성 옥	서대문구구립보육시설연합회장

2) 건강증진사업계획 작성 팀 명단

구 분	성 명	직 급	주요 역할	핸드폰	e-mail
팀 장	정옥주	간호6급	지도	018-474-4840	gusl@seoul.go.kr
팀 원	이미자	간호7급	전담	019-385-2480	lemja8@naver.com
팀 원	남궁복희	간호7급	전담	016-750-3585	laughhappy@hanmail.net

제 5 장 구강보건사업 계획

5.1 구강보건사업 현황

5.2 구강보건사업의 우선순위 및 목표

5.3 사업별 세부추진계획

5.4 자체평가 계획

5.1 구강보건사업현황

1) 지역 구강보건수준

가. 구강건강수준

구분	지표 명	현재 수준	자료원	
치 아	유치	5세 유치우식경험자율	76.25% (대도시기준)	국민구강건강실태조사(2003)
		5세 우식경험유치지수	4.03개 (대도시기준)	"
		5세 우식유치율	36%(대도시기준)	"
	영구치	12세 영구치우식경험자율	78.15% (대도시기준)	"
		12세 우식경험영구치수	3.41개 (대도시기준)	"
		12세 우식영구치율	46.55%(대도시기준)	"
치주조직	치면세마필요자율	72.22% (대도시기준)	"	

나. 구강보건의식행태수준

지표 명	현재 수준	자료원
치실/치간치솔 사용자율	16.54% (대도시기준)	국민구강건강실태조사(2003)
긍정적 구강건강인지자율	56.56% (대도시기준)	"

2) 보건소 구강보건사업 추진 현황

가. 모성·영유아 구강보건사업

세부내용	시행유무	사업주체	대상자 유형	대상자 수			사업구분
				목표집단 전체인원	실제사업 수혜인원	관리율	
임산부·영아 구강검진	유	보건소	보건소 내소자	3,458 명	68 명	2 %	사업개선
임산부·영아 구강보건교육	유	"	"	3,458 명	68 명	2 %	"
구강(모자)보건 수첩발행	유	"	"	3,458 명	3,458 명	100 %	노력유지

나. 유아보육·교육기관 구강보건사업

세부내용	시행유무	사업주체	대상자 유형	대상자 수			사업구분
				목표집단 전체인원	실제사업 수혜인원	관리율	
정기구강검진	유	보건소	6-7세	4,505 명	1,980 명	44 %	노력유지
구강보건교육	유	"	6-7세	4,505 명	1,980 명	44 %	노력유지
불소국소도포	유	"	6-7세	4,505 명	2,399 명	53 %	노력유지
잇솔질 교습	유	"	6-7세	4,505 명	1,908 명	44 %	노력유지

* 전체 기관 수 (143)개소, 사업수혜 기관 수 (65)개소

다. 학교구강보건사업

① 초등학교 구강보건사업

세부내용	시행유무	사업주체	대상자 유형	대상자 수			사업구분
				목표집단 전체인원	실제사업수 혜인원	관리율	
치아홈메우기	유	보건소	저소득층	1,082 명	738 명	68 %	노력유지
정기구강검진	유	해당학교	전체	23,491 명	23,491 명	100%	노력유지
구강보건교육	유	"	"	23,491 명	23,491 명	100%	노력유지
불소용액양치	유	"	"	23,491 명	20,063 명	85%	노력유지
집단잇솔질	무	-	-	-	-	-	-
포괄계속관리	무	-	-	-	-	-	-

* 전체 학교 수 (18)개소, 불소양치 학교 수 (16)개소, 집단잇솔질 학교 수 ()개소

② 초등학생 치아홈메우기 세부현황

국가 배정		실제 집행					사업구분	
인원 수	배정 액	인원 수						집행 액
		전체	1,2순위자	3순위자	보건소내소자	기타		
766 명	9,192,000원	528 명	130 명	398 명	명	명	5,788,000 원	노력유지

라. 노인 구강보건사업

① 노인구강보건사업

세부내용	시행유무	사업주체	대상자 유형	대상자 수			사업구분
				목표집단 전체인원	실제사업 수혜인원	관리율	
무료틀니공급	유	보건소	기초생활수급권자	1,509 명	134 명 (누적인원)	9 %	노력유지
구강검진	유	"	저소득층	1,942 명	585 명	30 %	노력유지
구강보건교육	유	"	"	1,942 명	585 명	30 %	사업개선
방문 구강진료	무	-	-	명	명	%	-
무료 구강진료	유	보건소	저소득층	1,942 명	502 명	26 %	노력유지

② 노인 무료틀니공급 세부현황

(단위 : 천원)

국가 배정				실제 집행				사업구분
턱 수			배정 액	턱 수			집행 액	
전체	전부의치	국소의치		전체	전부의치	국소의치		
96 약	72 약	24 약	66,000	87 약	39 약	48 약	64,650	노력유지

※ 2005년 기준

마. 장애인 구강보건사업

세부내용	시행유무	사업주체	대상자 유형	대상자 수			사업구분
				목표집단 전체인원	실제사업 수혜인원	관리율	
구강검진	유	보건소	장애인	3,314 명	124 명	3.8 %	사업확대
구강보건교육	유	"	"	3,314 명	124 명	3.8 %	"
방문 구강진료	무	-	-	명	명	%	-
무료 구강진료	유	보건소	장애인	3 314 명	124 명	3.8 %	노력유지
포괄계속관리	무	-	-	명	명	%	-

바. 수돗물 불소농도조정사업

세부내용	시행유무	사업주체	시행방법	사업구분
주1회이상 불소농도검사	무	-	-	-
수불사업 홍보/교육	무	-	-	-

사. 구강보건 홍보사업

세부내용	시행유무	사업주체	시행방법	사업구분
구강보건주간 행사	유	보건소	캠페인, 강연회, 구강상담	사업확대
구강보건사업관련 홍보	유	"	지역매체에 홍보	사업확대

아. 기타 구강보건사업

세부내용	시행유무	사업주체	시행방법	사업구분
사업장 구강보건사업	유	건강보험공단	건강검진 시 구강검진 병행	노력유지
사회복지시설구강보건사업	유	자원봉사자	월2회식 관내 복지관에서 무료진료	사업확대

자. 보건(지)소 구강진료실적

구분		합계	보건소	보건지소
투입인력	계	3 명	3 명	- 명
	치과의사	1 명	1 명	- 명
	치과위생사	1 명	1 명	- 명
	기타	1 명	1 명	- 명
연간 구강진료실적		2,909 명	2,909 명	- 명

* 전체 인구 수 (349,163)명

3) 보건소 구강보건행정체계 현황

가. 보건소 구강보건구조 현황

① 인력

전체 보건소 직원 수	구강보건의료 전문인력 수					
	합계	치과위생사 수			치과의사 수	
		전체	보건소 구강보건실 상근자	구강보건의료 이외 업무 담당자	전체	보건소 구강보건실 상근자
84 명	2.3 명	1.3 명	1.3 명	명	1 명	1 명

② 구강보건실 설치

보건소 구강보건실	학교 구강보건실		
	합계	초등학교 구강보건실	특수학교 구강보건실
설 치	- 개소	- 개소	- 개소

③ 재정

(단위 : 천원)

재정구분	2003년	2004년	2005년
보건소 전체 재정	5,154,243	5,626,520	7,023,303
구강보건사업 재정	116,602	165,240	170,676
구강보건사업 재정중 지방비	102,876	125,596	133,080

나. 보건소 구강보건운영 현황

① 직무교육

전체인원	치과의사		전체인원	치과위생사	
	연간 직무교육 경험자 수			연간 직무교육 경험자 수	
	단체교육 포함	단체교육 제외		단체교육 포함	단체교육 제외
1 명	명	1 명	1 명	1 명	명

② 행정관리

구강보건사업관련 문서 보존 유무			업무분장 문서화 유무	평가결과 환류 유무
사업계획서	사업평가서	운영회의록		
유	유	무	유	유

③ 관련회의 개최 및 협력체계 구축

보건(지)소 구강보건인력의 연간 전체회의 빈도	연간 전문가 자문횟수	구강보건사업관련 위원회 구성 유무
- 회	- 회	무

5.2 구강보건사업의 우선순위 및 목표

1) 구강보건사업의 우선순위 선정

영역	사업명	세부내용	우선 순위	선정 이유
국가 지원	초등생 치아홈메우기	치아홈메우기 시술	1	어금니 영구치가 맹출 되는 중요한 시기
	저소득층노인 무료의치 보철	노인무료의치 제공	1	치아의 결손으로 음식물 섭취의 장애
	초등생 불소용액양치	불소용액양치	1	치아우식증 예방
시도 지원	유아구강보건사업	구강검진	1	치아 우식증의 조기발견 및 조기치료
		구강보건교육	1	올바른 구강건강 습관형성의 기초가 되는 중 요한 시기
		바른 잇솔질교습	1	
		불소도포	1	치아 우식증의 예방
자체 사업	모자 구강보건사업	구강검진	3	영아의 올바른 성장에 기여
	학생 구강보건사업	구강검진, 진료	3	치아우식증의 조기발견 및 조기치료
		불소도포	3	치아우식증 예방
	사업장 구강보건사업	구강검진	3	구강검진 기회 제공
	노인 구강보건사업	구강검진	2	결손치를 최소화하기 위함
		무료진료	2	경제능력의 상실로 인한 치료비 면제혜택
	장애인 구강보건사업	구강검진	2	자가 관리 능력의 저하
		무료진료	2	경제능력의 상실로 인한 치료비 면제혜택
구강보건 홍보사업	구강보건주간 행사	2	구강보건사업에의 참여도 향상	
	지역 주민 홍보	2	예방능력 강화	

2) 구강보건사업의 목표 설정

(1) 결과목표

구 분	지표 명	현재 수준	목표(2010까지)
구강건강 수준	5세 유치우식경험자율 감소	76.25 % (대도시기준)	73%
구강보건 의식행태	치실/치간칫솔 사용자율 증가	16.54% (대도시기준)	20%

(2) 사업별 목표

① 산출목표

사업구분	사업	목표	비고
국가 및 시도지원 구강보건사업	치아홈메우기	미취학 아동 및 저소득층 초등학생 1,450명이 치아홈메우기 기술을 받는다	2007년~2010년까지
	무료틀니공급	기초생활수급자 164명이 무료틀니를 공급 받는다	"
	유아구강보건사업	6-7세 어린이 7,400명이 구강검진, 구강보건교육, 바른 잇솔질 교습을 받는다	"
6-7세 어린이 10,600명이 불도도포를 받는다		"	
자체 구강보건사업	모자보건사업	보건소 이용하는 임산부, 영아 500명이 구강검진을 받는다	"
	학생구강보건사업	초등학생 2,000명이 구강검진, 구강진료를 받는다	"
		초등학생 2,200명이 불소도포를 받는다	"
	사업장 구강보건사업	건강검진 대상자 3,000명이 구강검진을 받는다	"
	노인구강보건사업	65세 이상 어르신 4,000명이 구강검진, 무료 구강진료를 받는다	"
	장애인 구강보건사업	장애인 600명이 구강검진, 무료진료를 받는다	"
	구강보건홍보사업	구강보건수첩 10,000매를 제작하여 배부한다	"
리플렛 4,000매를 제작하여 배부한다		"	
지역매체에 연2회 이상 홍보한다		"	

② 투입목표

구분	목표	비고
인력	구강보건 전문인력 3인, 기타인력 1인	2007년~2010까지
예산	구강보건사업 재정 709,902,000원	"
시설	구강보건실, 보건교육실	"
장비	치과유니트 체어 1, 압축기, 고압증기멸균기, 초음파 치석제거기, TV, VTR, 빔 프로젝트	"

5.3 사업별 세부추진계획

1) 국가 및 시도 지원 사업

① 사업대상자 및 사업개요

사업명	대상자유형	목표집단 전체인원	연도별 사업 목표(명)				연도별 사업예산(천원)			
			2007	2008	2009	2010	2007	2008	2009	2010
치아홈메우기 사업	저소득 초등학생, 미취학아동	1,082명	350명	350명	380명	380명	5,250	5,250	5,700	5,700
노인무료 의치보철사업	기초생활보장 수급자	1,509명	41명	41명	41명	41명	67,400	67,400	67,400	67,400
유아구강보건사업 (볼소도포)	6~7세	4,505명	2,500명	2,500명	2,800명	2,800명	10,800	10,800	12,300	12,300
유아구강보건사업 (구강검진, 보건 교육, 잇솔질 교습)	6~7세	4,505명	1,800명	1,800명	1,900명	1,900명				

② 사업 추진방법

○ 사업주체

성명	소속기관 및 부서	직위	직종	담당사업과 역할 및 비고
이명수	서대문구보건소 의약과	팀장	보건	구강보건사업 총괄
김승의	"		간호	구강보건사업 추진
김민정	"		치과의사	구강검진, 구강진료
강봉희	"		치위생사	구강보건교육

○ 필요시설 및 장비

시설 및 장비명	용도	수량	비고
치과용 유니트 চে어	진료 및 검진	1	
고압멸균소독기	기구소독	1	
광중합기	치아 홈 메우기 시술	1	

○ 연간 사업추진일정

사업명	추진일정(월)												비고
	1	2	3	4	5	6	7	8	9	10	11	12	
치아 홈 메우기	상반기 사업수행 및 평가						하반기 사업수행 및 평가						
노인무료의치보철	대상자 검진		치과 지정, 시술의뢰		의치시술						평가		
유아구강보건사업	사업 준비		어린이집 대상 사업수행				유치원대상 사업수행				평가		

○ 관련기관 및 단체

기관 및 단체 명	소재지	연락처(담당자)	협력내용
서대문구 치과의사회	서대문구 홍제동	723-6685	노인의치관련 치과지정

○ 예상 문제점과 대책

구분	예상 문제점	대책
운영부분	치아홈메우기 사업의 경우 2002년부터 시술 인원이 누적되어 시술 후 정기점검 관리의 어려움	치아홈메우기 시술 후 2차 점검 이후부터는 개별적으로 점검받도록 하여 정기점검의 효율적 운영
구조부분	○ 노인의치사업의 경우 의치대상자 선정자와 직접 의치시술자가 다르므로 의치 시술 후 대상자의 만족도 저하 ○ 유아구강보건사업의 경우 인건비가 단기간에만 지원	○ 서대문구치과의사회와 협의 ○ 부족기간만큼의 예산 확보 노력

2) 자체사업

① 사업대상자 및 사업개요

사업명	대상자유형	목표집단 전체인원	연도별 사업 목표(명)				연도별 사업예산(천원)			
			2007	2008	2009	2010	2007	2008	2009	2010
모자구강 보건사업	보건소 내소자	3,458명	100명	100명	150명	150명	5,100	5,100	5,660	5,660
학생구강 보건사업	저소득층	1,082명	1,000명	1,000명	1,200명	1,200명				
사업장 구강보건사업	건강검진 대상자	80,477명	700명	700명	800명	800명				
노인구강 보건사업	65세 이상	1,942명	1,000명	1,000명	1,000명	1,000명				
장애인 구강보건사업	장애인	3,314명	150명	150명	180명	180명				
구강보건 홍보사업	주민 전체	349,163 명	2회 이상	2회 이상	2회 이상	2회 이상	3,580	3,580	4,180	4,180

② 사업 추진방법

○ 사업주체

성명	소속기관 및 부서	직위	직종	담당사업과 역할 및 비고
이명수	서대문구보건소 의약과	팀장	보건	구강보건사업 총괄
김승의	"		간호	구강보건사업 추진
김민정	"		치과의사	구강검진, 구강진료
강봉희	"		치위생사	구강진료보조, 불소도포

○ 필요시설 및 장비

시설 및 장비명	용도	수량	비고
치과용 유니트 체어	진료 및 검진	1	
고압멸균소독기	기구소독	1	
광중합기	구강진료	1	
초음파치석제거기	구강진료	1	

○ 연간 사업추진일정

사업명	추진일정(월)												비고
	1	2	3	4	5	6	7	8	9	10	11	12	
모자구강보건사업	상반기 사업수행 및 평가						하반기 사업수행 및 평가						
학생구강보건사업	상반기 사업수행 및 평가						하반기 사업수행 및 평가						
사업장구강보건사업	미실시				사업수행 및 평가								
노인구강보건사업	상반기 사업수행 및 평가						하반기 사업수행 및 평가						
장애인구강보건사업	상반기 사업수행 및 평가						하반기 사업수행 및 평가						
구강보건홍보사업	사업 준비	홍보		홍보		평가	미실시						

5.4 자체평가계획

평가항목	평가기준	비고
목표대비 달성도	목표대비 100% 이상 : 탁월	
	목표대비 100% 미만 90% 이상 : 우수	
	목표대비 90% 미만 80% 이상 : 보통	
	목표대비 80% 미만 : 미흡	
치아홈메우기 시술 후의 점검율	시술 후 점검율 100% : 탁월	
	시술 후 점검율 100% 미만 90% 이상 : 우수	
	시술 후 점검율 90% 미만 80% 이상 : 보통	
	시술 후 점검율 80% 미만 : 미흡	
노인의치보철 시술후의 만족도	시술 후 만족도 100% : 탁월	
	시술 후 만족도 100% 미만 90% 이상 : 우수	
	시술 후 만족도 90% 미만 80% 이상 : 보통	
	시술 후 만족도 80% 미만 : 미흡	

제 6 장 개별사업계획

6.1 생애주기에 따른 보건사업

- 1) 영유아 보건사업
- 2) 학생 보건사업
- 3) 성인 보건사업
- 4) 모성 보건사업
- 5) 출산 장려사업

6.2 급·만성 전염병 관리사업

6.3 지역 정신보건사업

6.4 방문 보건사업

6.5 암 관리사업

6.6 희귀·난치성 질환자 의료비 지원사업

6.7 재가암환자 관리사업

6.8 서비스 제공방법에 따른 보건사업

6.9 행위위주의 사업

6.10 보건에 관한 실험 및 검사

6.1 생애주기에 따른 보건사업

1) 영유아보건사업

가. 현 황

① 사업대상자 : 총23,880명(0세 : 3,033명, 1~6세 : 20,847명)

② 사업현황

세부사업명		2005년 사업실적(명)	관련기관과의 연계사업 내용
등록관리	신규등록	3,367	- 보건소 이용자 전산입력 및 질병관리본부와 통합 기록관리 - 보건사업 및 예방접종 홍보
	총등록관리수	13,047	
건강검진	영유아	80	-
예방접종	BCG	2,873	○ 각 병·의원 예방접종 홍보
	영유아	13,396	
취학전 아동 시력검진		1,755	- 1차 검진 : 어린이집 - 2차 검진 : 보건소 - 3차 검진 : 안과의뢰
선천성대사이상검사		3,706	- 출생후 병·의원에서 검사 및 이상자 보고 - 병·의원 검사비 지급 - 검사이상자 사후 관리
미숙아및선천성이상아 의료비지원		10	- 출생후 병·의원에서 출생보고 - 미숙아 및 선천성이상아 의료비 지원

나. 사업목표

- ① 일반적 목표 : 영유아의 기초 건강을 위하여 성장 단계별로 적정한 시기에 보건지도 및 의료서비스를 제공하여 영유아의 건강을 유지·증진하고 장애발생 예방
- ② 구체적 목표
 - 등록관리 : 적극적인 신생아 등록으로 관리율 증가
 - 산전 산후 관리로 신생아 건강증진
 - 영유아 예방접종
 - 예방접종 누락자를 최소화하기 위하여 민간의료기관과 협력하여 접종실태 관리
 - 유관기관과의 전산 네트워크 구축으로 관리율 극대화
 - 선천성대사이상검사 및 사후관리
 - 생후 7일이내 모든 신생아에 대하여 선천성대사이상검사를 실시하여 정신지체아 발생을 사전 예방
 - 환아 건강관리를 위한 사후지원비 지원(특수 조제분유등)
 - 전 신생아 검사 실시 및 검사 종류 확대
 - 영유아 건강검진
 - 질병의 조기발견 및 예방을 위하여 영유아 성장단계별 건강검진 확대
 - 조기 시력검사 실시로 시력 장애 예방
 - 미숙아 및 선천성이상아 의료비 지원

미숙아 및 선천성이상아 출생시 경제적 부담으로 적기에 적절한 치료를 받지 못하는 대상자에게 의료비 지원

다. 연도별 추진계획

세부항목	2005년 추진실적	목 표			
		2007(명)	2008(명)	2009(명)	2010(명)
신 등 록	3,367	3,000	3,000	3,000	3,000
총등록관리수	13,047	10,500	10,500	10,500	10,500
예방접종(MMR, DPT, POLIO, B형간염, TD 등)	13,396	10,000	10,000	10,000	10,000
선천성대사이상검사 사후관리비지원	3,706	3,000	3,000	3,000	3,000
취학전아동시력검진	1,755	1,500	1,500	1,500	1,500
건강검진	80	80	100	100	100
미숙아 및 선천성이상아의료비지원	10	40	45	50	55

라. 문제점 및 추진전략

사업명	문제점	구체적추진전략
영유아등록관리	보건소·병원이중등록	<ul style="list-style-type: none"> ○ 대상자 파악 및 등록 <ul style="list-style-type: none"> - 예방접종시 등록하고 홍보를 강화하여 이용 확대 - 등록자에게 모자보건수첩 발급 ○ 체계적인 건강관리 <ul style="list-style-type: none"> - 건강기록 전산화를 통한 성장단계별 건강평가 및 상담
예방접종사업	예방접종 종류와 접종간격 다양	<ul style="list-style-type: none"> ○ 적기 예방접종을 할 수 있도록 예방접종 홍보물 상시 비치, 지역 신문, 인터넷, 지역방송등을 통한 예방접종 홍보 강화
선천성대사이상 검사 사후관리비지원	병원 검사항목이 보건소보다 다양하여 보호자들이 보건소 검사 기피 경향 있음	<ul style="list-style-type: none"> ○ 정신지체아 발생을 막기 위해 생후 7일 이내 검사가 이루어지도록 홍보 ○ 검사항목을 2종에서 6종으로 검사확대 지원
취학전아동 시력검진	부모 및 어린이집 교사의 시력검진의 중요성 인식결여	<ul style="list-style-type: none"> ○ 취학전 아동 시력검진의 중요성 적극 홍보 ○ 시력검진사업 설명회 개최 ○ 이상자에 대한 정밀검사 적극독려 ○ 저소득층 자녀 한국실명재단으로 의뢰
미숙아 및 선천성이상아의료비지원	병의원 출생보고 지연으로 적기 의료비 지원 지연	<ul style="list-style-type: none"> ○ 병의원 출생보고가 적기 이루어 질 수 있도록 협조 ○ 의료비 지원이 적기에 이루어 질수 있도록 홍보강화
건강검진	생후 6개월, 18개월 검진으로 대상 한정	<ul style="list-style-type: none"> ○ 질병의 조기발견 및 예방을 위해 성장단계별 건강검진 확대

2) 학생보건사업

가. 현 황

- ① 사업대상자 : 43,895명(36개교)
 - 초등학교 : 24,423명(18개교)
 - 중등학교 : 11,828명(12개교)
 - 고등학교 : 7,644명(6개교)

② 사업현황

사업종류		사업량(명)	관련기관과 연계사업내용
보건교육	성교육	4,339	관내 초, 중, 고등학교
	금연교육	5,325	학생봉사활동(중고생)
	약물오남용 예방교육	4,252	초, 중, 고등학생
	영양교육	100	초, 중학생
예방접종	일본뇌염	7,043	민간의료기관

나. 사업목표

① 일반적 목표

초·중·고등학생들에게 신체적, 정신적으로 올바르게 성장할 수 있도록 질병예방과 건강관리에 대한 인식을 향상시켜 그에 대한 실천과 건전한 성인기를 준비하도록 하기 위함

② 구체적 목표

- 학생보건교육은 학교 자체적으로 실시하고 있으므로 중·고등학교를 대상으로 교육희망여부 파악 후 실시(성교육, 금연교육, 약물 오·남용예방 및 교육자료 대여)
- 학교보건 담당자와의 원활한 유대관계로 협조체제 구축
- 관내 희망학교를 대상으로 결핵이동검진 실시(유소견자는 보건소 등록치료)
- 관내 학생들에게 일본뇌염 추가접종, B형간염, BCG미반흔자에게 예방접종

다. 연도별 추진계획

구분	세부사업명	2005년실적	연도별 추진계획(명)			
			2007년	2008년	2009년	2010년
사업대상자	초·중·고등학교학생	43,895	44,000	44,000	44,000	44,000
보건교육	성교육	4,339	4,400	4,400	4,400	4,400
	금연교육	5,325	5,400	5,400	5,400	5,400
	약물남용예방교육	4,252	4,300	4,300	4,300	4,300
	영양교육	100	100	100	100	100
예방접종	일본뇌염	7,043	7,000	7,000	7,000	7,000

라. 문제점 및 추진전략

세부사업명	문 제 점	추진 전략
사업대상자	○ 학생들의 보건관리는 학교보건법에 의해 학교장이 관리토록 규정	○ 현행법을 고려하여 적극적 지원은 어렵지만 감염자 및 감염우려자는 보건소에서 치료 및 사후관리함으로써 정상적인 학교생활 유도
예방접종사업	○ 초등1년생에 대한 예방접종 확인서 제출업무와 관련 전산입력업무의 어려움	○ 학교와 긴밀한 협조체제 구축

3) 성인보건의사업

가. 현 황

① 사업대상자 : 성인 인구수 352,071명

② 사업현황

사 업 종 류		사업량(명)	관련기관과 연계
체력측정실 운영		1,115	
무료암검진(저소득구민)		5,792	지정 병원 연계
보 건 교 육		16,728	
예방접종	B형간염	2,310	민간의료기관
	장티푸스	237	
	유행성출혈열	27	
	인플루엔자	13,200	
	수 두	249	

나. 사업목표

① 일반적 목표

각종 성인병예방 사업과 보건교육을 통하여 질환을 조기에 발견하고 조기에 치료하도록 하고 체력측정 및 운동실천지원 등을 통하여 건강의식을 함양하고 자기 건강관리능력증진을 통해 건강한 생활습관을 유도하는데 있음

② 구체적 목표

○ 보건교육사업

- 건강정보실을 상시 공개하여 건강정보제공, 건강비디오 대여, 홍보자료전시 및 배부 등으로 성인병 예방
- 고혈압, 당뇨, 관절염, 전립선, 아토피질환관리 등 다양한 주민건강강좌 및 프로그램을 운영하여 주민에게 건강지식을 보급하고 참여율을 높인다.

○ 암 조기검진사업

저소득층 무료 암 검진사업을 확대하여 의료급여자 및 건강보험가입자 중 하위 50% 까지 무료 암검진기회를 제공하여 암의 조기발견을 통해 조기치료를 도모한다

○ 예방접종사업

각종 예방접종 필요성에 대한 적극적인 홍보 등으로 접종효과에 대한 인식제고

- B형 간염접종 : 고위험군을 대상으로 추가접종 실시
- 유행성출혈열 : 농촌지역주민 및 야외생활자로서 접종희망자를 대상으로 연중 실시
- 장티푸스 : 식품접객업소종사자 및 접종희망자를 대상으로 연중 실시
- 수두 : 만6세 미만 소아 중 예방접종력이 없는 소아를 대상으로 연중 실시

○ 체력측정실 운영

체력측정실을 구민운동실천의 장으로서 구민에게 개방하여 체력측정, 운동처방 후 개인별 특성에 맞는 운동프로그램을 지도하고 만성퇴행성질환자는 의사의 지도하에 운동처방사가 운동처방을 담당하여 일정기간 규칙적인 운동실천을 도와 질병예방과 건강증진을 도모하고 이에 필요한 운동장비와 시설을 보강하여 구민에게 질적인 운동실천을 지원하고 운동하는 사회분위기를 조성하며 보건의료서비스에 대한 이용률과 구민만족도를 높인다.

다. 연도별 추진계획

(단위 : 명)

세부사업명	2005년 실적	연도별추진계획				
		2007년	2008년	2008년	2010년	
사업대상(성인인구수)	352,071	353,000	353,000	353,000	353,000	
체력측정 및 운동처방	1,175	1,500	1,500	1,500	1,500	
무료암검진	위 암	6,230	6,300	6,300	6,300	6,300
	간 암	873	880	880	880	880
	유 방 암	3,927	4,000	4,000	4,000	4,000
	대 장 암	3,165	3,200	3,200	3,200	3,200
	자 궁 암	239	300	300	300	300
보건교육	당뇨교실	638	650	680	700	720
	고혈압교실	818	830	850	870	900
예방접종	B형간염	2,310	3,000	3,000	3,000	3,000
	장티푸스	237	300	300	300	300
	유행성출혈열	27	30	30	30	30
	인플루엔자	13,200	14,000	14,000	14,000	14,000

라. 문제점 및 추진전략

세부사업명	사업대상	문 제 점	추진 전략
무료암검진	<ul style="list-style-type: none"> ○ 의료급여대상자 (위암,유방암,자궁암,간암,대장암) ○ 저소득국민건강보험가입자(위암,유방암) 	<ul style="list-style-type: none"> ○ 주민의 건강의식 미흡으로 검진률 저조 	<ul style="list-style-type: none"> ○ 일용직 보조인부를 고용 검진 및 추구검진 독려 ○ 국민건강보험공단과 협조, 홍보활동 강화 ○ 주민건강강좌와 병행하여 건강지식 보급 및 조기검진 유도 ○ 1차검진 이상자에 대한 관리철저 (2차검사 추구관리 유도)
예방접종	관내 희망주민	<ul style="list-style-type: none"> ○ 예방접종 내용 변경 등 인식 부족 	<ul style="list-style-type: none"> ○ 지속적인 홍보 및 교육으로 적절한 접종 대상자에게 실시되도록 유도

4) 모성보건사업

가. 현황

- ① 사업대상자 : 87,647(만15~44세)
- ② 사업현황

세부내용	2005년 사업실적(명)	비 고
임산부 등록	956명	<ul style="list-style-type: none"> - 보건소 내소한 임산부에 대한 등록관리로 지속적인 산전·산후 관리 - 모자보건수첩 발급
임산부 산전관리	3663명	<ul style="list-style-type: none"> - 임신성 당뇨검진 - 산전 기형아 검진 - 산전 초음파 및 일반검진 - 빈혈의심산모에게 철분제 공급
산후관리	934명	<ul style="list-style-type: none"> - 산후 유선 및 방문을 통한 산후건강관리
보건교육	150명	<ul style="list-style-type: none"> - 분만체조, 모유수유, 태교, 영양 등 산전교육

나. 사업목표

① 일반적목표

- 임신부의 산전, 산후관리, 분만관리 및 건강진단 등을 체계적으로 실시하여 모성의 건강증진 도모

② 구체적 목표

- 임신부등록 후 건강기록부 작성하여 지속적인 산전진찰 및 교육실시
- 모유수유 홍보 및 보건교육 강화로 모유수유 적극 추진
- 전 대상자가 보건소 및 병·의원등에서 산전관리를 받을 수 있도록 유도

다. 연도별 추진계획

사업명	2005년 추진실적	연도별 추진계획			
		2007	2008	2009	2010
임산부 등록	956명	950명	950명	950명	950명
임산부 산전관리	3,663명	3,500명	3,500명	3,500명	3,500명
산후관리	934명	900명	900명	900명	900명
보건교육	150명	100명	100명	100명	100명

라. 문제점 및 구체적 추진전략

세부사업명	문 제 점	추 진 계 획
임산부등록	○ 보건소에 분만시설이 없으므로 등록 기피하는 경향이 있음	○ 보건소 분만기관 연계추진 및 알선 ○ 혈액, 소변검사 및 초음파검사 등 적극적인 관리를 통해 등록유도
산전관리	○ 임신7개월 이후에는 분만준비를 위해 민간산부인과 선호	○ 분만기관과 협조체계 구축
산후관리	○ 분만과 연계되지 않아 실질적인 산후관리 미흡	○ 분만후 1주 이내의 전화 또는 내소하여 건강이상 유무 확인 및 신생아에 대한 예방접종 및 선천성대사이상검사 안내
모유수유지도및 캠페인	선진국에 비해 낮은 모유수유율 분만기관의 모자동실설치 부족	○ 분만기관의 모자동실 설치 권장 ○ 분만후 모유수유에 대한 중요성 홍보 및 교육 ○ 모유수유캠페인 연4회 실시 ○ 모유수유실 운영 ○ 모유수유 유축기 대여 ○ 모유수유아 선발대회 개최 (연 1회)

5) 출산장려지원사업

가. 현황

① 사업대상자 :

- 불임부부지원 : 불임기혼여성(우리나라 불임율 : 기혼여성을 13.5% 보사연 '03년)
- 산모신생아도우미 : 2005년 출산산모 : 3,033명(2005년 통계)

② 사업현황('06. 9월 현재)

사업명	사업실적	비 고
시험관아기 시술비 지원	88명 접수	- 도시근로자 평균소득의 130%이하자 - 부인의 연령이 만 44세이하 - 시험관아기 시술비 1회150만원범위내 지원(2회까지 가능)
산모신생아 도우미지원	60명	- 최저생계비 130%이하가정 - 자활후견기관에서 도우미 파견 - 도우미 지원비 40만원 지급

나. 사업목표

① 일반적목표

- 시험관아기 시술등 특정불임치료를 요하는 일정 소득 계층 이하의 불임부부에게 시술비 일부를 지원하여 출산을 향상
- 산후 도우미 파견을 통한 산모와 신생아의 건강증진을 향상

② 구체적 목표

- 시험관 아기 시술을 원하는 주민이 시술을 받을 수 있도록 지속적인 홍보
- 시술기관과의 유기적 관계를 통한 적기 시술비 지원 및 임신등 시술결과 통계 구축
- 산후 도우미 서비스가 필요한 주민 적극 발굴 및 서비스 홍보
- 만족도 조사 등을 통한 도우미 서비스 향상
- 도우미 파견기관과의 유기적 연대로 적기 도우미 서비스 및 질관리

다. 연도별 추진계획

사업명	연도별 추진계획			
	2007	2008	2009	2010
불임부부지원 (시험관아기시술비 지원)	90명	100명	100명	100명
산모신생아도우미 지원	80명	90명	90명	90명

라. 문제점 및 구체적 추진전략

세부사업	문제점	구체적추진전략
시험관아기 시술비 지원	접수 기간이 일정 기간으로 제한	○ 불임부부 시험관아기 시술을 위한 보건소 접수 기 간을 상시 접수로 변동함으로써 주민의 접수기간제 한으로 인한 불편감을 해소
산모신생아도우미지원	최저생계비 130%의 주민 이용가능	○ 지원계층의 소득수준을 완화하여 서비스를 받을 수 있는 범위를 넓힘으로써 산모와 신생아의 산후 건 강관리 향상도모

6.2 급·만성전염병 관리사업

1) 현황

사업종류		사업대상자관리		관련기관과 연계사업내용
		사업량(명)	관리율(%)	
질병정보모니터망 운영		42개소	100	○ 병원, 약국, 초등학교 등
분무소독		300ha	100	-
예방 접종	유료	4,058	80	○ 전염병 예방 홍보 ○ 민간 병원의 접종실적 파악, 관리
	무료	16,112	107	
결핵 관리	X-선검진	5,328	108	○ 결핵협회 - X-선 이동검진 - 객담 배양검사
	환자등록	115	74	
	BCG접종	2,873	86	
성병 관리	관리대상자	360	111	-
	성병검진(혈청)	477	88	
	성병검진(STD)	352	60	
한센병 관리	등록	11	100	○ 한센복지협회 - 피부질환 검진 협조
	투약	11	100	

2) 사업목표

가. 일반적 목표

- 전염병 관리지식을 널리 홍보하여 국민의 전염병에 대한 대응능력을 높임
- 전염병 정보체계를 확립하여 환자의 조기발견과 조기치료로 전염병확산을 사전에 차단
- 성장기별 및 계절적으로 취약한 전염병에 대하여 예방접종을 적기에 실시

나. 구체적 목표

(예방접종 사업)

- 정확하고 안전한 접종실시에 중점을 두어 효율적인 예방활동을 지속적으로 추진함으로써 이상적인 수준의 면역군을 확대 형성
- 지역주민의 예방접종률 향상을 위해 성장기별 및 계절적예방접종의 필요성에 대한 교

육과 홍보강화(인플루엔자 : 10월~11월, 일본뇌염 : 연중실시)

- 접종부작용 발생방지를 위하여 접종요원 교육강화와 백신의 취급 및 보관에 철저를 기함

(결핵관리 사업)

- 전염성 결핵환자와 접촉한자에 대하여 결핵감염 및 결핵발병의 유무를 확인하고, 결핵환자는 보건소에서 등록, 관리하면서 적절한 치료와 가족의 검진 강화로 결핵 유병률을 1.0%이하로 감소시킴
- 신생아, 영유아, 미취학 아동 및 초등학교 1학년에 대하여 결핵예방접종(BCG)을 실시하고 환자조기발견을 위한 내소자 검진 및 이동검진, 병의원 신고 및 통보된 환자 관리를 통하여 결핵의 조기퇴치 노력

(성병예방 사업)

- 성병 예방교육을 강화하고 기 감염자의 치료기피 현상을 해소
- 성병 정기검진 대상자(유흥업소接客원, 다방종사자, 안마시술소 종사자 등)에 대한 검진 철저
- 검진시 발견된 성병 감염자는 전원 무료 치료 실시
- 위생업소 홍보물 발송, 지역신문, 서대문소식지 등 홍보수단으로 성병에 대한 홍보 강화

(에이즈관리 사업)

- 에이즈 감염위험 계층 홍보실시 강화
- 감염자의 정기적 관리
- 감염자의 질병, 임신, 출산시 전문기관에서 진료를 받을 수 있도록 관리

(방역보건 사업)

- 방역보건사업을 효과적으로 실시하여 각종 전염병을 예방
- 질병정보모니터망을 구성, 운영하여 전염병 발생정보를 효과적으로 관리
- 잔류효과가 좋은 분무소독을 확대 실시하고, 환경, 위생상 좋지않은 연막소독은 최대한으로 억제
- 재해에 대비하여 전염병 예방약품 적절한 비축관리

- 소독업소 및 의무대상시설 지도관리 철저
- 우수지 맨홀 등 고인 물을 중심으로 유충구제작업 중점실시

3) 연도별 추진계획

세부사업명		2005년 실적	연도별 추진계획			
			2007년	2008년	2009년	2010년
방역소독사업	분무소독	300ha	270ha	260ha	250ha	240ha
	유충구제	20ha	20ha	20ha	20ha	20ha
○질병정보모니터망 운영		30명	42명	42명	42명	42명
○주민자율방역단 운영 - 구성 : 21개반		21개반	21개반	21개반	21개반	21개반
○급성전염병관리사업 -방역기동반 운영(반/인원)		1/6	1/6	1/6	1/6	1/6
○에이즈 예방관리사업						
- 예방홍보 교육		4회	4회	4회	4회	4회
- 예방홍보 사진전		1회	1회	1회	1회	1회
- 예방홍보 캠페인		2회	2회	2회	2회	2회
- 감염자 관리						
· 최종 양성확인자		4회	4회	4회	4회	4회
정기면담 및 보건교육						
· 정기면역검사(1회/6월)		2회	2회	2회	2회	2회
예방접종	B형간염	2,310	3,000	3,000	3,000	3,000
	장티푸스	237	300	300	300	300
	유행성출혈열	27	30	30	30	30
	인플루엔자	13,200	14,000	14,000	14,000	14,000
	일본뇌염	4,147	5,000	5,000	5,000	5,000
	수두	249	500	500	500	500
결핵관리	등록관리	115	150	150	150	150
	X-선 검진	5,328	5,000	5,000	5,000	5,000
성병관리	등록관리	360	300	300	300	300
	감염자치료	28	20	20	20	20
한센병관리	등록	10	10	10	10	10

4) 문제점 및 구체적 추진전략

사업명	문제점	추진전략
방역소독 사업	<ul style="list-style-type: none"> ○ 연막소독 미실시로 인한 민원증가 ○ 업무량에 비해 방역원 수 부족 	<ul style="list-style-type: none"> ○ 추진방향 <ul style="list-style-type: none"> - 동별 취약지역 중점방역소독 - 전염병매개체인 위생해충, 유충구제 - 하절기 전염병 예방관리 철저 - 연막소독 단점 주민홍보강화 ○ 방역소독 대상 <ul style="list-style-type: none"> - 동별 방역 취약지역 : 21개 지역 - 쓰레기적환장 : 1개소 - 공중화장실 : 17개소 - 사회복지시설 : 6개소 - 경로당 : 86개소 - 사찰주변 : 5개소(봉원사 외 4) - 하천변 : 2개소 (홍제천, 불광천) - 아파트 집수조 (300세대 미만) : 30개소 ○ 소독방법 <ul style="list-style-type: none"> - 분무소독 : 살균·살충 및 유충구제 등 - 연막소독 : 수해발생시 침수지역에 한하여 실시 ○ 하절기 특별방역반 편성운영 <ul style="list-style-type: none"> - 편성 : 2개반 6명(1개반 3명) <ul style="list-style-type: none"> ┌ 1반 : 월별계획에 의거 동별 순회방역 실시 └ 2반 : 민원지역 방역소독 - 장비 <ul style="list-style-type: none"> · 방역차량 : 2대 · 연막기 : 8대(차량용 2, 휴대용 6) · 분무기 : 12대(차량용 2, 휴대용 8, 전동식 2) ○ 모기유문등 설치 운영 <ul style="list-style-type: none"> - 목적 : 모기의 종류 및 발생빈도를 분석, 전염병 발생을 예측하고 방역소독 방향을 제시 - 설치대수 : 1대 - 운영시기 <ul style="list-style-type: none"> · 기간 : 4~10월 · 시간 : 매일 19:00 ~ 익일07:00 - 채집 및 분석방법 <ul style="list-style-type: none"> · 채집 : 주 1회 · 분석 : 서울시 보건환경연구원에 검사의뢰

사업명	문제점	추진전략
방역소독사업		<ul style="list-style-type: none"> ○ 전격살충기 설치운영 <ul style="list-style-type: none"> - 설치장소 : 29개소 <ul style="list-style-type: none"> • 홍제천 12, 불광천 15, 문화체육회관 2 - 운영시기 <ul style="list-style-type: none"> • 기간 : 5~10월 • 시간 : 19:30~익일 05:00 ○ 방역소독 신고센터 운영 <ul style="list-style-type: none"> - 기간 : 연중 - 신고대상 : 관내 전지역 - 신고처 : 보건소 방역팀 ○ 동절기 유충구제 <ul style="list-style-type: none"> - 기간 : 12월~3월 - 운영방법 <ul style="list-style-type: none"> • 구 : 보건소 방역팀(주5회) • 300세대 이하 공동주택/집단가구 등 ○ 소독의무 대상시설 관리 <ul style="list-style-type: none"> - 소독업소 : 11 - 소독의무대상시설 : 649개소 <ul style="list-style-type: none"> • 공동주택 : 300세대 이상 • 숙박업소 : 20실 이상 • 식품업소 : 300㎡ 이상 • 집단급식소 : 1회 100인 이상 • 영·유아 보육시설 : 50인 이상 • 연면적 2,000㎡이상 건축물 • 시장·백화점 등 - 관리방법 : 소독횟수 준수지도 등
급성전염병관리	○ 의료기관의 전염병환자 발생 신고 등 협조체계 미흡	<ul style="list-style-type: none"> ○ 추진방향 <ul style="list-style-type: none"> - 신속한 기동방역체계의 확립 - 의료기관과의 협조체계 구축 - 환자의 조기발견 및 치료로 전염병 확산 방지 - 대주민 홍보활동 강화 ○ 전염병 관리대상(총 53종) <ul style="list-style-type: none"> - 제1군 전염병 : 콜레라, 페스트, 장티푸스, 파라티푸스, 세균성이질, 장출혈성 대장균 감염증 (6종) (즉시 환자격리) - 제2군 전염병 : 홍역 등 10종(예방접종) - 제3군 전염병 : 말라리아 등 18종(모니터링 및 예방접종) - 제4군 전염병 : 황열 등 19종(방역대책 긴급수립)

사업명	문제점	추진전략
급성전염병 관리		<ul style="list-style-type: none"> ○ 역학조사반 편성 운영 <ul style="list-style-type: none"> - 기간 : 연중 - 인원 : 1개반 6명 <ul style="list-style-type: none"> · 의사 1, 간호사 1, 검사요원 1, 소독요원 1, 운전요원 1, 행정요원 1 - 운영방법 <ul style="list-style-type: none"> · 환자격리, 가검물채취 및 검사, 후송조치 등 · 현장 방역소독, 상담 및 교육 등 ○ 질병정보 모니터제 운영 <ul style="list-style-type: none"> - 목적 : 신고체계유지 및 확산방지 - 기간 : 연중 - 지정 : 42개소 <ul style="list-style-type: none"> · 병의원 9, 약국 8, 사회복지시설 7, 초등학교 18 - 정비 및 교육 : 년1회 ○ 하절기 비상방역 근무 <ul style="list-style-type: none"> - 기간 : 5~9월 - 시간 : <ul style="list-style-type: none"> · 평일 09:00~20:00, 토요일 및 공휴일 09:00~16:00 · 일요일 자택대기(문자서비스 보고) - 인원 : <ul style="list-style-type: none"> · 1단계(평상시) : 사무실 대기 2명, 자택 4명 대기 (일요일 : 자택대기 6명) · 2단계(전염병 발생시) : 사무실 대기 6명(역학조사반 전원) ○ 단체급식소 종사자 보균검사 <ul style="list-style-type: none"> - 대상 : 151개소 <ul style="list-style-type: none"> · 학교 46, 어린이집 78, 사회복지시설 6, 도시락제조업소 21 - 검사항목 : 세균성이질균, 장티푸스균, 콜레라균 등 ○ 전염병 예방홍보 <ul style="list-style-type: none"> - 홍보대상 : 말라리아, 유행성이하선염, 유행성출혈열 - 예방대책 : 예방접종 유도, 모기유충구제 강화 - 홍보방법 <ul style="list-style-type: none"> · 유인물 제작 및 구 홈페이지, 소식지 게재 · 지역언론 매체 홍보

사업명	문제점	추진전략
예방접종사업	<ul style="list-style-type: none"> ○ 계절접종의 경우 일시에 다수인원이 한꺼번에 내소 하여 이용 불편 및 접종의 어려움 ○ 유료접종의 경우 가격변동으로 민원소지가 있음 	<ul style="list-style-type: none"> ○ 일본뇌염 예방접종이 연중 계속됨으로서 접종 대상자에 대한 홍보를 적극 실시하여 분산 접종 유도 <ul style="list-style-type: none"> - 주 대상 : 만13월이상 12세이하 아동 ○ 집단급식소, 식품위생접객업소 종사자, 급수시설관리자를 대상으로 무료로 장티푸스 예방접종 연중실시 ○ 예방접종별 대상, 시기, 장소, 접종료 등을 주기적으로 홍보 ○ 인플루엔자(독감)는 노인 등을 대상으로 무료 접종 <ul style="list-style-type: none"> - 접종기간 : 매년 10월~11월 - 무료접종대상 : <ul style="list-style-type: none"> • 국민기초생활보장수급자 • 사회복지시설 수용자 • 65세 이상의 노인
결핵관리사업	<ul style="list-style-type: none"> ○ BCG의 경우 학부모들의 지식결여로 회피하는 경향이 있음 ○ 환자들의 질병은폐 및 치료 소홀 ○ 장기 치료에 따른 환자들의 약 복용 기피로 치료효율 저하 	<ul style="list-style-type: none"> ○ BCG 접종 <ul style="list-style-type: none"> - 영유아 및 미취학아동 BCG 접종을 적기에 실시하기 위해 안내문 공고 및 홍보 ○ 결핵검진사업 <ul style="list-style-type: none"> - 내소자 X-선 검진 및 이동검진 철저 ○ 결핵환자 치료관리 <ul style="list-style-type: none"> - 지속적인 약제투약 권고 및 관리 - 병·의원 결핵환자 진단 신고체계 구축 (결핵정보 감시체계 운영)
성병관리사업	<ul style="list-style-type: none"> ○ 성병 정기검진 대상자의 빈번한 이동으로 등록관리가 곤란 	<ul style="list-style-type: none"> ○ 성병 정기검진 대상자의 철저한 추적관리 <ul style="list-style-type: none"> - 미검자는 전화 및 공문발송 등으로 수시 검진 독려 - 성병에 대한 홍보 강화

6.3 지역정신보건사업

1) 사업배경 및 필요성

우리 구는 1995년 보건복지부 도시형지역정신보건사업 모델 개발을 수행한 지역정신보건사업의 선도적인 역할 지역으로, 1995년 제정된 정신보건법의 시설, 수용화중심의 정신질환자 관리체계에서 지역정신보건중심의 관리체계 전환에서 사례관리, 주간재활, 직업재활, 주거시설 프로그램의 모델을 제시하였다.

97년 정신보건센터 설치이래로 2006년 현재까지 우리 구에 거주하는 533명의 정신질환자를 관리하고 있으며, 동시에 지역주민의 정신건강을 위한 예방, 증진사업을 수행하고 있다. 하지만 여전히 정신질환에 대한 편견과 인식부족으로 인하여 사업의 표적대상인 지역사회내에는 방치되어 있는 주요정신질환자가 1,783명에 이르고 있으나, 현재 관리하고 있는 등록인원수 비율은 31%에 이르고, 편견으로 인해 방치되어 있는 정신질환자는 정신과적 증상으로 인하여 지역사회안전망에 영향을 미치고 있다. 또한 급변하는 현대사회와 스트레스 증가로 인하여 아동, 청소년의 주의산만, 인터넷중독, 학교폭력문제, 고령화 사회의 노인 우울증, 치매, 자살 문제는 우리 구에서도 간과할 수 없는 중요한 부분이다.

따라서, 효율적인 사업체계를 수립하여 우리구의 정신질환자 관리 및 지역주민의 정신건강예방, 증진에 기여하는 서비스가 제공되어야 한다.

2) 현황

① 정신보건사업 대상 추계

구분	사업대상	인구	산출근거
		대상자 수 (단위 : 명)	비율(%)
일반인구	지역사회 전체 주민	356,445	서대문구 전체인구
위험인구	정신질환 조기발견 및 조기치료 연계대상	51,328	전체 정신질환의 1년 유병률 14.4%
표적인구	사례관리, 재활예방 및 재활프로그램 대상	1,783	정신병적 장애의 1년 유병률 0.5%

※ 참고 : 서대문구, 2006년6월 현재 인구통계현황에 2001년도 정신질환실태 역학조사를 적용

○ 서대문구 등록 정신장애인 현황 : 총 533명

○ 서대문구 정신질환 추정환자 수

구 분	전체	
	유병률(%)	환자수(명)
정신질환 (알코올 제외)	8.4	29,911
불안장애	6.1	21,721
기분장애	2.2	7,833
정신병적 장애	0.5	1,780
알코올사용장애	6.8	24,213

※참고 : 2001년 정신질환실태 역학조사에서 추정한 일 년 유병률을 서대문구 인구(2006년)에 적용

○ 서대문정신보건센터 등록 정신질환자 관리 현황

구 분 (년)	관리대상자수 (명)	비 고
1997	132	
1998	146	
1999	261	
2000	247	
2001	284	
2002	446	
2003	406	
2004	487	
2005	442	
2006 8월 31일 현재	533	

② 주요 시설 현황

○ 관내 사회복지시설 현황(인가)

시설구분	개소 수	정원	현원
아동복지시설	2	176	110
노인복지시설	20	747	747
여성 복지시설	3	83	63
장애인복지시설	6	46	46
종합사회복지관	3	-	-
노인종합복지관	1	1,000	1,000
계	42	2,419	2,419

※ 자료 : 서대문구 사회복지과 (2005. 12. 31)

○ 정신 의료기관 현황

구분 종류	개소수	병상수	의사 수			사회 복지사수	간호사수	구급차수
			의사	치과 의사	한의사			
3차의료기관	1	22	5	0	0	2	8	0
정신병원	0	0	0	0	0	3	0	0
정신과의원	8	36	9			5	10	

○ 사회복지시설 현황

시설수 총계	이용시설	주거시설	알코올상담센터	기타
4	1	3	0	0

시설이용 정원총계	이용시설	주거시설	알코올상담센터	기타
43	40	3	0	0

시설직원 현황총계	이용시설	주거시설	알코올상담센터	기타
9	정신보건사회복지사3 사회복지사 1	정신보건사회복지사 2 정신보건임상심리사 1 사회복지사 2 관리인 1	0	0

③ 정신보건센터 현황

○ 정신보건센터 인력 현황

인력구분	인력 수	비고
센터장	정신과전문의 1명	비상근
정신보건사업담당	정신보건간호사 3명 정신보건사회복지사 3명	상근
노숙인의료지원사업	정신보건사회복지사 1명	상근
자활사업사회적응프로그램	사회복지사 1명	상근
총계	9명	

3) 사업목표

① 일반적 목표

서대문구 지역사회관련자원의 효율적인 연계, 조정을 통하여, 지역사회중심의 통합적인 정신질환자 관리체계를 구축함으로써, 정신질환자의 조기발견, 치료, 재활및 사회복귀를 도모하고, 지역주민의 정신건강예방 및 정신건강증진을 도모하여, 지역주민의 삶의 질 향상을 목적으로 한다.

② 구체적 목표 및 결과 목표

(1) 취약계층 만성정신질환자에 대한 적극적인 방문 중심의 사례관리 서비스 시행을 통한 사례 발굴 및 등록.

- 사업대상의 표적인구인 주요정신질환자 등록률을 2006년 현재 전체인구 31%에서 2010년까지 41%로 증가.
- 등록대상자의 사례 관리를 유지, 집중관리 비율을 2006년 43%에서 2010년 53%로 증가

(2) 사업대상자에 대한 사례관리서비스의 개별화를 통한 서비스 질 향상

- 2006년 현재 사례관리자 : 담당 관리 대상자 비율인 1: 70 비율을 2010년까지 1 : 40으로 저하시켜, 서비스 개별화 및 질 향상
- 방문서비스용 차량 구입을 통한 방문 서비스 접근성 및 기동성 확보

(3) 지역사회 정신보건관련기관의 통합적인 서비스 네트워크구축 통한 정신 사회재활 서비스 제공및 사회안전망 확보

- 2006년 현재 정신의료기관, 사회복지시설, 행정기관별로 운영되는 간담회 및 유관회의를 2010년까지 단계별 통합화 추진을 통하여 서비스 네트워크구축에 향상
- 사회안전망을 위협하는 응급민원 사례에 대한 119, 112, 행정기관과의 공식적인 서비스 전달체계 구축을 통한 서비스 공공성확보
- 2010년까지 인력확보 및 예산확보를 통하여 자살예방상담센터 상시 운영

(4) 지역특성에 부합한 생애주기별 정신 건강 예방 및 정신건강증진사업을 통한 지역주민의 삶의 질 향상

- 정신건강증진 사업수행인력확보를 통한 정신건강증진사업의 활성화 및 서비스 전문성 강화
- 지역복지협의체와의 연계를 통한 아동, 청소년 , 어르신 관련기관과의 연계성강화
- 아동, 청소년의 정신건강예방증진을 위하여 2006년 현재 전체등록관리대상자의 아동, 청소년 관리비율인 9%에서 2011년 19%로 증가
(표적 대상 :소아우울증, ADHD 문제를 가지고 있는 아동청소년)
- 2010년까지 취약계층 독거노인에 대한 어르신정신건강증진서비스 100% 제공

(5) 지역주민의 정신보건사업 인식 도모 및 편견해소를 통한 지역사회 환경 조성

- 2008년까지 지역주민의 정신보건사업에 대한 인식, 편견조사를 통한 객관적 지표 마련
- 지역주민의 정신보건사업 인식도모 및 편견해소를 위하여 2010년까지 정신보건센터내 정신건강관련 상설전시장 및 체험실 마련
(예: 스트레스 측정실, 정신건강관련 책자, 비디오, 체험서비스 운영)

4) 연도별 추진 계획

○ 산출목표

(단위 : 명)

구분		세부사업내용	2007	2008	2009	2010
대상자 발굴 및 등록	만성 질환자	발굴	2,320(150)	2,470(150)	2,620(150)	2,770(150)
		등록	600(60)	660(60)	720(60)	780(60)
	소아 청소년	등록	60(30)	90(30)	120(30)	150(30)
	노인	등록	40(30)	70(30)	100(30)	130(30)

목표량 사업내용		전체 목표량		산출근거	상반기 목표량 대비 실적			
		연인원	실인원		2007	2008	2009	2010
재가 사례관리 사업		5,400	600	방문	1,550	1,700	1,850	2,000
				내소	700	770	840	910
				전화	2,740	3,010	3,280	3,550
주간재활사업		3,000	40	25명* 12회* 11개월	3300	3600	3900	4200
지역자원개발 및 관리		700	70	자원개발, 자원유지, 자원탐색	750	800	850	900
지역자문		120	10	10건*12개월	130	140	150	160
교육	주민교육	100	50	50명 * 2회	130	150	175	200
	보건요원교육	150	50	3회* 50	170	170	190	190
	가족교육	100	25	25명 *4회	110	110	120	120
	자녀지원	30	10	10명*3회	40	50	60	70
홍보		5,000	5,000	전단지, 대중매체, 인터넷	6,000	7,000	8,000	9,000
아동,청소년		130	60	사례관리	1,400	1,500	1,600	1,700
어르신		60	40	사례관리	900	1,000	1,100	1,200
회 의		700	60	자문회의/운영회의 /유관회의	710	710	730	730
의뢰접수		80	50	동사무소/ 지역사회/ 병의원/ 사회복지관련기관	90	100	110	120
연계처리		130	90	행정지원/복지자원/ 의료기관	140	150	160	170
평가사업		1,000	150	관리대상자 정신건강관련사정	1200	1400	1600	1800
지역조사		360	210	지역주민 스크리닝 및 심리검사	1300	1400	1500	1600
일반상담		230	50	등록전 상담 (전화, 내소, 방문)	280	300	330	360
행 사		600	100	송년회, 체육대회, 야유회, 캠프	650	700	750	800

○ 투입목표

(1) 인력 투입

	2006년 현재	2007년	2008년	2009년	2010년
인력	8명 (센터장포함)	8명 (센터장포함)	10명 (센터장포함)	12명 (센터장포함)	14명 (센터장포함)
비고	노숙 1 자활 1	사회복지과 정책 및 예산에 따라 노숙, 자활사업인력 변동가능			

- 사업진행의 효율성을 위한 사업 행정 및 서비스 전담인력 구분
- 서비스 전담인력의 사업특성에 따른 만성정신장애인관리팀, 정신건강증진팀의 별도 운영

(2) 예산 투입

○ 연도별 예산 투입

재원	총사업비	2006년 현재	2007년	2008년	2009년	2010년
총계	1,620	300	300	330	330	360
국비	0	0	0	0	0	0
시비	810	150	150	165	165	180
구비	810	150	150	165	165	180

○ 과거 연도별 예산 변화추이

연도별	시비	구비	기타 (자활, 노숙)	총예산
1997	80,000	0	0	80,000
1998	80,000	0	0	80,000
1999	90,000	0	0	90,000
2000	93,000	0	0	93,000
2001	93,000	0	0	93,000
2002	99,000	0	16,000(자활)	99,000
2003	90,000	20,000	19,000(자활)	110,000
2004	97,000	40,000	22,000(자활) 21,200(노숙)	180,200
2005	80,000	80,000	22,000(자활) 25,000(노숙)	207,000
2006	150,000	150,000	22,000(자활) 25,000(노숙)	347,000

(3) 시설 및 장비 투입

- 현재 보건소 지하의 20평 규모의 열악한 환경의 시급한 개선을 위한 공공건물 확보 및 부지확보를 통한 신축방향 추진
- 시설확보를 통한 지역주민이 친근하게 이용할 수 있는 정신건강 상설 체험관 및 홍보관 운영 설치, 이를 위한 장비구축 (예: 스트레스측정기, 바이오 피드백기 등)
- 아웃리치 서비스 기동성 및 접근성향상을 위한 차량 구입
- 사례관리서비스의 효율성을 위한 이동형 전산 단말기 구입

(4) 제도 및 법적 투입

- 서대문구 정신보건사업 정책의 전문성강화를 위한 기획정책 위원회운영
- 사업의 안전성 및 지속성확보를 위한 서대문정신보건센터 운영에 관한 조례안 마련

5) 목표 달성을 위한 협력참여활성화를 위한 활동 전략

① 2005년도 사업 추진 현황

사업내용	목표량	전체 목표량		실적	누적달성률 (%)
		연인원	실인원		
재가 사례관리 사업		4,400	300	5310	120.7
주간재활사업		3,600	25	3509	97.5
직업재활 사업		720	15	549	76.3
지역자원개발 및 관리		400	55	722	180.5
지역자문		120	10	93	77.5
교육	주민교육	200	200	338	169
	보건요원교육	300	50	374	124.7
	가족교육	100	25	172	172
홍보		3,000	3,000	86,202	2,873.4
회의		600	50	725	120.8
의뢰접수		80	50	81	101.3
연계처리		120	80	110	91.7
평가사업		1,000	150	1165	116.5
지역조사		1,000	1,000	1681	168.1
행사		1,000	250	974	97.4
일반상담		200	50	225	112.5

② 문제점 및 추진 전략

사업명		잘되고 있는 점	잘되고 있지 않는 점	추진전략
만성 정신 장애 인관 리사 업	사례 관리	<ul style="list-style-type: none"> - 적극적인 응급서비스 시행 - 목표량 대비 실적추진 양호 - 현장중심의 적극적 아웃리치서비스 제공 - 관내 관련기관연계를 통한 통합서비스 제공 	<ul style="list-style-type: none"> - 사례관리자 1인당 관리대상자 비율증가로 인한 집중적인 서비스 제공 어려움 - 사례발굴을 위한 지역사회내 인프라 부족 - 차량장비 전무하여 서비스 기동성 저하 - 복합문제 대상자를 위한 지역내 자원 부족 - 증상, 기능수준에 따른 개별적 서비스 제공 미흡 	<ul style="list-style-type: none"> - 인력확보를 통한 적정 사례관리대상 비율확보 - 사례발굴을 위한 행정기관, 의료기관, 복지시설 내 인프라 구축 - 방문차량및 무선인터넷 단말기 구비를 통한 서비스 기동성 도모 - 지역내 관련기관연계를 통한 지속적인 통합관리 체계 구축
	재활 서비스	<ul style="list-style-type: none"> - 취약계층정신질환자를 위한 일차적 서비스 제공 - 다학문적 접근을 통한 통합서비스 제공 	<ul style="list-style-type: none"> - 이용인원에 비하여 장소협소 - 사회복지시설과의 중복서비스 문제 및 연계 어려움(이용비부분등) - 협소한 장소로 인한 다양한 프로그램 제공어려움 	<ul style="list-style-type: none"> - 장소확보를 통한 프로그램 질적 향상 도모 - 사회복지시설과의 연계를 위한 win win 전략 수립 - 기능별, 진단별에 맞춘 전문프로그램 운영체제도입 (예: 우울증, 공황장애등)
	위기 관리 서비스	<ul style="list-style-type: none"> - 적극적 응급서비스를 통한 사회안정망 제공 - 응급후송비를 통한 지원 제공 	<ul style="list-style-type: none"> - 119, 112등의 협조미흡 - 틈새계층에 대한 치료비 지원 필요 - 복합문제 대상자에 대한 의료기관 인프라부족 - 체계적인 자살예방사업수행을 위한 인프라구축 미흡 	<ul style="list-style-type: none"> - 지역내 응급실 연계를 통한 자살예방사업 전개필요 - 119,112 관련요원에 대한 교육 실시
	가족 지원 서비스	<ul style="list-style-type: none"> - 소외된 정신질환자를 위한 지지체계 채널 제공 - 정신질환자 자녀서비스 매뉴얼을 통한 타센터의 모델링 제시 	<ul style="list-style-type: none"> - 정신질환자 가족을 위한 실질적인 서비스 전략 미흡 - 정신질환자 가족의 참여 동기부여 강화 필요 - 정신질환 자녀를 위한 지속적인 서비스 제공 미흡 	<ul style="list-style-type: none"> - 지역내 시민단체 연계를 통한 실질적인 통합서비스 전개 - 가족회의 자율적 운영전개 지지를 통한 참여 동기 강화 - 정기적 멘터링프로그램 간담회를 통한 점검 및 정기적인 집단 프로그램 운영을 통한 서비스 지속성 전개
정신 건강 증진 사업	아동 청소년 정신 건강 증진	<ul style="list-style-type: none"> - 지역사회 아동청소년 서비스 욕구 충족 - 학교사회복지협의체를 통한 통합서비스 전개 - 치료비지원을 통한 지속적 서비스 제공 	<ul style="list-style-type: none"> - 전담인력부족으로 인한 서비스 효율성저하 - 사례관리서비스 미흡 - 지역내 아동, 청소년정신보건을 위한 인프라 미흡 	<ul style="list-style-type: none"> - 전담인력확보를 통한 사례관리 서비스 강화 - 교육청 및 아동, 청소년정신보건관련 의료기관연계를 통한 인프라구축 - 아동, 청소년 전문집단프로그램 운영을 통한 서비스 지속성 강화

사업명		잘되고 있는 점	잘되고 있지 않는 점	추진전략
정신건강증진사업	어르신 정신건강증진	- 지역사회 어르신관련 기관 욕구충족	- 전담인력부족으로 인한 적극적 서비스 전개 미흡 - 스크리닝 중심의 사업전개로 인한 사후관리시스템 부족	- 인력확보를 통한 직접서비스강화 - 어르신정신건강 관련하여 객관화된 치료마련
	일반 지역주민정신건강증진사업	- 지역 내 정신의료 기관연계를 통한 지역 주민의 정신건강 상담서비스 욕구충족 - 목표량 대비실적 추진 양호	- 일회성 행사위주의 사업진행으로 인한 지속서비스 미흡 - 정신건강상담서비스에 대한 지역사회 홍보미흡	- 정신건강 상설 전시체험장 설치 운영을 통한 지역주민 접근성강화 - 지속적인 서비스 전략 시행 (예: 우울증 예방교실등)
지역사회자원관리사업	지역사회체계구축/홍보/교육	- 다양한 관련기관과의 유기적인 간담회를 통한 네트워크구축 - 다양한 홍보물제작 및 순회전시를 통한 지역사회관심유도 - 관련기관단체연계 교육을 통한 시너지 효과	- 다양한 관련기관과의 유기적인 연계를 통하여 사업에 대한 인지도는 높으나 실질적이고 구체적인 네트워크에 대한 논의가 미비 - 구체적인 홍보계획수립미비 - 교육주체가 행사위주의 획일화 됨.	- 관련기관과의 구체화된 win-win 전략수립 - 홍보전담인력의 전문성강화를 위한 교육시행을 통한 홍보전략수립 - 다양한 교육주체 및 교육 전달방법 모색
기타사업	노숙인 의료지원사업	- 노숙관련기관의 유기적인 연계를 통한 사업전개 - 의료기관연계를 통한 전문의료서비스 제공	- 의료구호비 및 사업예산 지연으로 인한 사업 전개어려움 - 사업담당 행정기관 이원화로 인한 사업의 효율성저하 - 노숙인 특성상 지속적서비스 제공 어려움	- 의료구호비에 대한 사전 예산확보필요 - 다양한 관련기관과의 의사전달체계 확립 - 노숙관련인력의 교육을 통한 사업의 효율성 향상
	자활사업 사회적응프로그램	- 사업에 대한 행정기관의 높은 인식도로 인하여 사업의 원활한 진행	- 전담인력의 잦은 교체로 인한 불안정한 사업진행 - 다양한 사업대상자특성으로 인한 프로그램 전개 어려움	- 예산확보로 인한 사업의 안정성도도 - 자활후견기관등, 다양한 관련기관과의 인프라 구축을 통한 서비스 전개필요

③ 세부추진 계획

가. 만성정신장애인 관리 사업

○ 목적

지역 내 거주하는 정신질환자의 발굴 및 등록, 지역사회중심의 서비스제공을 통하여, 정신질환의 재발을 방지하고, 이들의 가족에 대한 지지체계를 구축하여 정신질환자의 재발방지 및 삶의 질 향상에 기여.

○ 세부 추진 내용

구 분	기 술 내 용		비 고
① 사업명	<ul style="list-style-type: none"> • 만성정신장애인 관리사업 - 사례발굴 및 등록, 사례관리서비스, 재활프로그램, 위기관리서비스, 가족지원서비스 		
② 사업대상	<ul style="list-style-type: none"> • 관내 거주 정신질환자 • 관내 거주 정신질환자 가족 (부모, 자녀) 		
③ 사업 수행전략	사례발굴 및 등록	<ul style="list-style-type: none"> - 동사무소, 의료기관, 복지관련시설을 통한 발굴시스템 구축 - 구조화된 사정평가를 통한 등록 - 발굴, 등록대상자에 대한 지속적인 모니터링체계확립 	
	위기관리서비스	<ul style="list-style-type: none"> - 내용 : 위기상담, 응급 입원서비스 - 전략 <ul style="list-style-type: none"> • 민원에 의한 위기관리 대상자에 대한 공공서비스 체계 확립 • 광역정신보건센터의 위기관리팀연계를 통한 위기관리 서비스 상시 운영 • 지역 내 의료기관 응급실 및 상담소연계를 통한 자살 예방서비스 실시 및 사후관리체계 확충 	
	사례관리서비스	<ul style="list-style-type: none"> - 내용 : 전화, 방문, 내소 상담, 일상생활관리, 증상 및 약물관리, 현장중심프로그램 - 전략 <ul style="list-style-type: none"> • 인력확보를 통한 사례관리자 : 관리대상자 비율 1:40 이하를 통한 서비스 개별화 증진 • 고령화되어 가는 정신질환자를 위한 서비스 마련 (전체대상자중 61% 이상이 40세 이상) • 아웃리치 서비스 접근성 및 기동성향상을 위한 방문차량마련 	
	재활서비스	<ul style="list-style-type: none"> - 내용 : 정신건강교실, 사회기술훈련, 인지재활, 예술치료, 여가훈련, 동아리운영, 기획행사 - 전략 <ul style="list-style-type: none"> • 관리대상자의 진단별, 기능별, 연령별에 따른 맞춤형 재활서비스 시스템 구축 (예: 우울증, 공황장애, 정신분열증, 노인정신질환자등), • 사회복지시설과 차등화된 재활서비스 마련 및 연계 시스템 확충 • 기능 저하된 정신질환자를 위한 순회차량운영 	

구 분	기술 내용		비 고
사업수행전략	가족지원서비스	<ul style="list-style-type: none"> - 내용 : 가족교육, 가족상담, 꾸러기교실 (심리검사, 집단프로그램, 멘터링 프로그램 등) - 전략 : 정신질환자 가족을 위한 실질적인 서비스 전략 수립 (법적, 제도적등) - 정신질환자 자녀를 위한 지속적인 서비스 시스템 확충 (상시 프로그램 운영, 멘터링 프로그램) 	
④ 효과평가 방안제시	사례발굴 및 등록사업	<ul style="list-style-type: none"> - 관리대상자 등록률 (반기별 실적점검) - 연도별 사례관리자대 관리대상자 비율점검 	
	사례관리서비스 재할서비스서비스 위기관리서비스	<ul style="list-style-type: none"> - 방문, 전화, 내소 서비스 목표량 대비 실적 점검 - 포괄적 서비스를 및 퇴원후 지역사회관리를 평가 - 관리대상자의 평균 입원기간 평가 - 특성 군별 서비스 목표량 대비 실적 점검 - 관리 대상자의 평가 (GAF, 삶의 질, 독립적 생활비율) - 재활서비스이용자의 서비스 만족도 평가 - 응급요구 시 24시간이내 서비스 제공비율 평가 	
	가족지원서비스	<ul style="list-style-type: none"> - 목표량 대비 실적 점검 - 가족의 서비스 만족도 평가 	

나. 정신건강증진사업

- 목적: 지역사회주민의 생애주기에 맞춘 정신건강서비스를 통하여 지역주민의 정신건강 예방 및 증진에 기여하고, 더 나아가서는 건강한 지역사회 환경조성에 기여
- 세부추진내용

구 분	기술 내용		비 고
① 사업명	<ul style="list-style-type: none"> • 정신건강증진사업 - 아동, 청소년 정신건강증진사업, 어르신 정신건강증진사업, 일반지역주민 정신건강증진사업 		
② 사업대상	<ul style="list-style-type: none"> • 관내 거주 지역주민 • 우선순위 대상 : 취약계층, 차상위계층 		
③ 사업 수행전략	아동, 청소년 정신건강증진	<ul style="list-style-type: none"> - 내용 : 심리검사, 치료비지원, 생명존중사업, 정신건강교육 - 전략 <ul style="list-style-type: none"> • 행정기관 전담부서, 학교, 아동,청소년시설과의 유기적인 체계 확충 • 학교 내 생명존중사업 연계를 통한 자살예방사업실시 • 전담인력확충을 통한 사례관리서비스 강화 	
	어르신 정신건강증진	<ul style="list-style-type: none"> - 내용 : 정신건강스크리닝, 예방교실, 정신건강교육 - 전략 <ul style="list-style-type: none"> • 보건소내 치매상담신고센터, 노인복지시설과의 유기적인 연계 • 전담인력확보를 통한 사례관리서비스, 직접서비스 강화 • 2010년까지 독거노인에 대한 서비스 100% 제공 	
	지역주민 정신건강증진	<ul style="list-style-type: none"> - 내용 : 정신건강스크리닝, 정신건강상담, 정신건강교육 - 전략 <ul style="list-style-type: none"> • 정신건강상설전시체험관 설치 및 운영을 통한 서비스 접근도 강화 • 지역 내 의료기관연계를 통한 지역순회정신건강 상담서비스 • 지속적이고 정기적인 정신건강증진프로그램 확충 (예 : 스트레스 관리교실, 우울증 자조모임 등) 	
④ 효과평가 방안제시	정신건강 증진사업	<ul style="list-style-type: none"> - 목표별 사업 수행실적 점검 (연 2회 실시) - 정신건강상설전시체험관 이용방문객수 - 서비스 수혜자의 서비스 만족도 평가 - 집단프로그램 실시 사전사후 평가 (예: 우울증, 스트레스 인지를 등) 	

다. 지역사회 관리사업 (정신보건환경 조성 사업)

- 목적: 지역사회 관련기관에 정신보건사업에 대한 인식강화를 통한 네트워크구축 및 정신질환자에 대한 편견 제공을 통하여 정신보건사업 활성화에 기여

구 분	기술 내용		비 고
① 사업명	<ul style="list-style-type: none"> • 지역사회자원 관리사업 - 지역사회 체계구축사업, 홍보, 교육 		
② 사업대상	<ul style="list-style-type: none"> • 지역사회 관련기관 		
③ 사업 수행전략	지역사회 체계구축사업	<ul style="list-style-type: none"> - 내용 : 자문회의, 운영회의, 의료기관 간담회, 재가복지협의회, 서북부 정신재활유관회의, 협력기관간담회, - 전략 <ul style="list-style-type: none"> • 분야별 추진목표 명시 및 효과성의 가시화 • 사업기획위원회를 통한 정책마련 • 각 기관과의 원원전략수립 	
	홍보	<ul style="list-style-type: none"> - 내용 : 대중매체 홍보, 정신건강의 날 행사, 캠페인, 서대문구민 10월 한마당축제, 간행물 및 교육자료 제작 및 배포 - 전략 <ul style="list-style-type: none"> • 전담인력의 전문교육을 통한 홍보 전략수립 • 정신건강상설 전시체험관 운영을 통한 홍보극대화 • 순회홍보전시 전략 수립 	
	교육	<ul style="list-style-type: none"> - 내용 : 사업수행인력 교육, 정신보건관련인력교육 정신건강증진사업별 지역주민 정신건강교육실시 - 전략 <ul style="list-style-type: none"> • 사업수행인력에 대한 연 2회 정기적인 내, 외부 연차별 교육실시 • 관내 간호학과, 사회복지학과와의 네트워크구축을 통한 현장실습지 역할강화 • 지역주민에 대한 정기적인 정신건강강좌 실시 	
④ 효과평가 방안제시	지역사회자원 관리사업	<ul style="list-style-type: none"> - 목표별 사업 수행실적 점검 (연 2회 실시) - 홍보물 제작 및 배포량 점검 - 서비스 수혜자의 서비스 만족도 평가 - 지역의 정신보건사업 인식도 조사 	

라. 기타사업(노숙인의료지원사업, 자활사업사회적응프로그램)

○ 목적

전체 노숙인의 70%정도가 정신과적 어려움을 가지고 있음. 컴퓨터용 노숙인에 대한 의료지원사업을 통하여 노숙인의 정신건강증진에 기여,
근로의지가 미약한 자활근로대상자에게 사회적응프로그램을 실시하여 자활의욕고취와 직업적응력향상에 기여

○ 세부추진내용

구 분	기술 내용		비 고
① 사업명	<ul style="list-style-type: none"> • 기타사업 - 노숙인 의료지원사업, 자활사업 사회적응프로그램 		
② 사업대상	<ul style="list-style-type: none"> • 노숙인 컴퓨터 및 드롭인 센터 노숙인 • 동사무소에서 의뢰된 자활대상자 		
③ 사업 수행전략	<p style="text-align: center;">노숙인 의료지원사업</p>	<ul style="list-style-type: none"> - 내용 : 정신건강스크리닝, 정신건강상담, 의료기관연계서비스, 교육 - 전략 <ul style="list-style-type: none"> • 관내 의료기관, 복지시설과의 연계를 통한 통합서비스 제공 • 노숙관련인력교육을 통한 서비스 사후관리체계확립 	
	<p style="text-align: center;">자활사업 사회적응프로그램</p>	<ul style="list-style-type: none"> - 내용 : 정신건강스크리닝, 집단프로그램, 사례관리, - 전략 <ul style="list-style-type: none"> • 관내 다양한 관련기관과의 연계를 통한 전문서비스강화 • 사업대상자의 증상, 기능, 자원에 따른 개별화된 사례관리 계획수립 	
④ 효과평가 방안제시	기타사업	<ul style="list-style-type: none"> - 목표별 사업 수행실적 점검 (연 2회 실시) - 서비스 수혜자의 서비스 만족도 평가 	

6) 자체 평가 계획

사업구분	지표영역	평가지표	산출방법	시행시기(년)
만성정신 장애인 관리사업	산출지표	서비스 대상자 등록률	• 연차별 관리대상자 등록률 점검(서울시 정신보건전상망)	-연말
		직원대비 서비스대상자 비율	• 직원 1인당 서비스 대상자 비율감소 여부	-연초 (2008 ~)
		사례관리서비스 수행률	• 서비스 목표량대비 실적 점검	-연말
		서비스 질적 평가	• 포괄적 서비스를 및 지역 사회 관리를 평가	-연말
		재활서비스 평가	• 목표량 대비실적 점검	-연말
		위기관리서비스	* 응급요구 시 24시간 이내 서비스 제공비율 평가	-연말
	영향 및 성과지표	서비스 대상자의 만족도	• 정신장애인 및 가족 대상 만족도 조사 • 재활서비스 참여대상자의 만족도 조사 • 주간재활프로그램 대상자 만족도 조사	-사업 실행 후
		관리대상자의 평가	* GAF, 삶의 질, 독립적 생활비율	-연말
		관리대상자의 평균 입원기간 평가	• 평균입원기간 평가	-연말
		지역사회 관리를 평가	• 관리대상자의 지역사회 관리 서비스비율 평가	-연말
정신건강 증진사업	산출지표	아동, 청소년 정신건강 증진사업 평가	• 목표량 대비실적 평가 * 표적인구의 등록관리 비율조사	-연말
		어르신 정신건강증진사업평가	• 목표량 대비실적 평가 * 표적인구의 등록관리 비율조사	-연말
		지역주민 정신건강증진사업	• 목표량 대비실적 평가	-연말
		정신건강상설체험 전시관 운영	• 정신건강상설체험 전시관 설치 여부 * 이용방문객 실적	-연말(2010년)
	영향 및 성과 지표	서비스 대상자의 만족도	• 서비스 대상자의 서비스 만족도조사	사업실행후
		집단프로그램 효과성 평가	• 프로그램 별 사전사후 평가	사업실행전후
		대상자의 치료율 증가	• 아동, 청소년의 ADHD 치료율의 증가여부확인 * 어르신 우울증의 치료율의 증가 여부확인	-연중 (2007, 2010)
지역사회 자원관리 사업	산출지표	홍보, 회의, 교육 실적평가	• 목표량 대비실적 평가 * 홍보물 제작 및 배포량 평가	-연말
	영향및 성과지표	지역주민의 정신보건사업인식도	• 지역주민의 인식도조사	2010년 연말
		지역주민의 정신장애인편견	• 지역주민의 편견 조사	2010년 연말
기타사업 (노숙, 자활사업)	산출지표	사업 수행 실적평가	• 목표량대비실적 점검	-연말
	영향 및 성과 지표	서비스 대상자의 만족도	• 서비스 대상자의 서비스 만족도 조사	사업실행전후
		대상자의 치료율 증가	• 노숙인, 자활사업 이용자의 치료율의 증가여부 확인	-연말

6.4 방문보건사업

1) 현 황

□ 정의 및 필요성

방문보건사업은 지역주민의 가정 또는 시설에 방문하여 가족 및 가구원 건강문제를 가진 가구를 발견하고, 질병예방 및 관리, 건강증진 등을 위하여 적합한 보건의료서비스 등을 직접 제공하거나 의뢰·연계함으로써 가족의 자가관리능력을 개선하여 삶의 질을 향상시켜 주는 포괄적인 건강관리 사업을 말함.

인구의 노령화, 만성질환 및 사고로 인한 심각한 합병증 발생 증가, 사회·경제 발전으로 인한 질병구조의 변화 등으로 가구원의 건강문제나, 사회·경제적 가족문제를 스스로 관리할 수 없는 가구 및 시설을 방문하여 요구에 적합한 보건의료서비스를 제공함으로써 주민의 의료이용 편의성 등을 높일 뿐만 아니라 국민 의료비 절감 유도, 주민 스스로 건강을 유지·증진하여 삶에 대한 자립의지를 고취시킬 필요성 증대.

□ 현 황

○ 기초생활 수급자현황

(단위 : 명)

구 분	합 계		수 급 자				시설수급	
			일 반		특 례			
	가 구	인 원	가 구	인 원	가 구	인 원	시 설	인 원
2005년	3,003	4,907	2,911	4,681	92	112	3	114

○ 노인인구

(단위 : 명)

구 분	노인인구				
	계	65~69세	70~74세	75~79세	80세 이상
2005년	31,367	13,927	8,310	4,878	4,252

○ 노인복지시설현황

(단위 : 개소)

구분 계	노인 종합복지관	노인여가 복지시설	노인의료 복지시설	경로당	노인교실	무 료 급식사업	노인의집	가정봉사 원파견 시설	주간·단기 보호시설
132	1	2	3	86	13	8	4	2	13

○ 장애인등록현황

(단위 : 명)

구분	총 계	지 체	시 각	청 각	언 어	정신지체	뇌병변	발 달
2005년	9,901	5,014	1,123	898	84	569	1,106	44
	정 신	신 장	심 장	호흡기	간	안 면	장 루	간 질
	361	392	74	78	47	6	68	37

○ 장애인복지시설현황

(단위 : 개소)

구분 계	장애인종합복지관	장애인 작업장	재가시설 (장애인 공동생활가정)	장애인 주간·단기보호시설
8	1	2	2	3

○ 방문보건사업 등록관리 현황

(2006. 6월 현재)

구 분	방문간호 등록관리 수	방문진료 등록관리 수
가구/ 인원	600가구 847가구원	65명

○ 등록관리자 중 환자관리 질환별 분류

(2006. 6월 현재, 단위 : 명)

총 계	암	당뇨병	고혈압	관절염	정신질환	치매	뇌졸중	기타
773	93	96	241	94	32	49	47	121

2) 목 표

□ 영향 및 결과목표

- 국민기초생활보장 수급자 및 거동불편자를 대상으로 주기적인 가정방문을 통한 간호제 공으로 건강문제를 해결, 자기건강관리 능력배양 및 애로사항 연계처리 등을 통한 자활 의욕 고취함
- 지역 담당제 실시하며 새로 발견된 기초조사자 중 방문대상자 추가등록 관리하며 자가 관리군으로 전환할 수 있도록 관리하고 1, 2군에 집중적으로 관리한다.
- 경로당 및 사회복지시설의 정기적 순회진료 실시
- 질병 및 합병증 예방을 위한 보건교육 실시 및 동 사회복지요원 및 가정 도우미, 종합사 회복지시설 등과 연계하여 서비스 향상 추구

□ 산출목표

구 분	활동내용	산출목표
가정방문	방문진료 / 방문간호	복지부 운영지침에 의거 동별 정기적 방문 실시
	사정 및 진단	신규등록가구 및 상태변화 시
	상처처치 / 물리치료	욕창 등의 상처치료 / 외상환자신체기능유지 및 재활을 위한 물리치료
	투약 및 관리 / 교육 및 상담	진료 및 방문 시 투약 및 보건교육, 상담
만성질환관리프로그램	고혈압교실	3주 과정
	당뇨교실	4주 과정
	고지혈증교실	3주 과정
	비만증교실	3주 과정
	관절염 타이치 운동교실	12주 과정
치매관리사업	등록관리자의 적정관리	기존 및 신규 등록자 적정관리
	치매검사 실시	MMSE-KC검사
자원연계 및 복지서비스 제공	자원연계를 위한 활동 등 / 자원봉사자 발굴	자원봉사자 교육 및 간담회
	의료비지원 / 정서적 / 사회적 / 후원물품지원	가정간호의료비지원, 보청기 등 지원 가사도움, 외출 등의 자원봉사자 연계 이·미용,목욕 등의 서비스연계
홍보/평가	각종매체를 이용한 홍보	월1회 이상 사업안내 등 게재 홍보
	주민만족도 조사/ 성과, 과정 등 평가	방문서비스 만족도조사 년 100명 이상 실시

□ 투입목표

- 예산과 인력은 현행 수준에서 유지하며 추후의 사업은 대상자의 양적 증가는 지양하고 질적인 사업이 될 수 있도록 할 계획임

3) 목표달성 및 협력참여 활성화를 위한 활동 전략

□ 2005년 사업현황 및 문제점

세 부 사 업 명		목 표	실 적	비 고
가정방문	방문진료	270	254회 796명	
	방문간호	2,800	2,575가구 2,995명	
만성질환 자조관리	고혈압, 당뇨 등	100	15회 657명	
	어르신건강교실	8	15회 657명	
	관절염자조관리교실	8	18회 482명	
한방진료	한방진료	14	15회	
가정간호의료비지원	의료비지원	100	537건	
순회진료	경로당	40	36회 839명	
	장애인복지관		12회 798명	
	운동 및 체조	-	36회 839명	
복지서비스연계	보건소 타부서	수시	355건	
	의료기관	수시	31건	
	행정기관	수시	22건	
	복지지원	수시	180건	
홍 보	소식지등 홍보지배포	수시	35회	
	대중매체 이용	수시	30회	

□ 추진계획

○ 방문보건 대상자관리 및 서비스 제공

- 방문보건프로그램의 활용 및 신규등록가구의 가족건강기록부 작성
- 기초수급자와 차상위계층의 명단을 확보함
- 대상자 가정에 전화방문하여 거주여부 확인과 방문약속을 함
- 가구현황, 환경상태 및 고위험 가족 판정도구로 1차 방문 사정
- 질병이 없고, 고위험가족 점수 기준이하(6점 이하)의 가족은 4군으로 등록함
- 질병이 있고, 고위험가족 점수 기준이상(7점 이상)의 가족은 간호사가 2차 방문하여 총괄적인 건강 평가를 실시함. 실시결과 건강문제가 자가관리 되고 있으면 전문가 평가 4군으로 구분하고, 나머지는 건강요구에 따라 1~3군으로 구분하여 등록함.
- 대상가구에게 제공할 방문보건서비스 계획을 수립.
- 모든 대상자에게 보건소의 각종 진료나 건강관리 프로그램 등을 홍보물 이용하여 사전 안내함.
- 집중관리가 필요한 중증환자는 1군으로 분류하여 등록관리. 와상환자, 거동불능환자, 조기퇴원 환자에게 의료용구를 대여
(휠체어, 워커, 사발지팡이, 이동변기, 목발, 욕창방지매트, 재활운동기구 등)
그리고 상처, 각종 튜브, 배뇨, 배변, 욕창 등 확인된 증상을 관리하고 진료 및 재활물리 치료를 제공하고 필요한 경우 전문의료기관 연계 의뢰.
- 고혈압, 당뇨병, 뇌졸중, 결핵 등의 위험인자를 갖고 있는 정기적 관리가 필요한 주민에게는 초기 등록시 2개월간은 2군으로 분류하여 환자와 보호자에게 질병 자가관리의 기본교육인 질병의 자각증상, 생활습관의 교정, 정기적인 혈압 및 혈당검사, 관리상태 확인, 투약 지도를 집중 교육함.
2개월 후 평가하여 관리요구별로 가정방문 주기군을 결정함.
거동불편자, 관절염, 재활치료가 필요한 장애인에게는 월 1회 이상 간호사 및 물리치료사가 방문하여 운동/재활치료, 지도함.
- 감시/추구관리가 필요한 독거노인에게는 1회/2~3개월 방문하여 건강상태의 변화 체크, 건강생활실천 지도, 건강상담, 가족 보건교육을 실시.
- 자가관리가 가능한 주민에게는 대상자가의 건강문제를 자가관리 하는데 필요한 건강 정보 및 보건소 이용안내용 건강달력을 배부하고, 1회/6개월 혹은 1회/년 방문 관리.

- 방문간호 퇴록 : 시설입소자, 전출자, 사망자는 퇴록.
- 방문진료
- 거동 불능자를 위한 방문진료는 전담의사 1인, 방문간호사 1인으로 팀을 구성하여 월1회~2회 방문상담 및 투약, 처치, 보건교육 실시
- 만성질환관리
- 만성질환관리교실운영
 - : 고혈압, 당뇨, 고지혈증, 비만의 예방과 관리 등의 주제로 총 13회 프로그램을 운영.
 - 각 질환에 대한 이해와 자가관리 방법을 교육하여 주민 스스로 만성질환을 예방하고 관리할 수 있는 자가관리 능력을 함양.
 - 서대문건강증진센터에서 만성질환자 집중관리
 - 동사무소 자동혈압계 설치로 주민 '나의 혈압 알기 운동' 전개
- 한방진료
- 65세 이상 구민을 대상으로 매월 2회(둘째주, 넷째주 화요일) 진료
 - 서대문구한의사회의 협조를 받아 진맥, 시침, 한약투약, 한방상담 실시
- 순회진료
- 관내 경로당, 서대문장애인복지관을 월1회 진료계획에 의거 정기적으로 출장 진료하며, 내과진찰, 혈압측정, 혈당검사, 투약, 노인 건강체조, 보건교육을 병행하여 실시
- 치매예방 및 치료에 대한 교육과 선별검사 실시
- 치매상담센터 운영하여 치매정보와 간호기술을 제공
 - 지역사회 노인집단시설(경로당, 종합사회복지관 등)을 방문하여 치매에 대한 예방과 치료에 대하여 교육 후 선별검사 실시
 - 치매 유증상자에 대하여는 치매관리 병원에 연계 치료받을 수 있도록 조치
- 가정간호의료비 지원
- 기초생활수급자 및 저소득주민으로 가정간호가 필요한 환자에게 대상자의 지원적합여부 심사 후 매월 가정간호의료비 지급
 - 대상자의 가정간호의료비를 월 8회까지 지원

○ 재활의료기구 대여

- 재활의료기구가 필요한 장애인 및 노인에게 휠체어, 워커, 사발지팡이, 이동변기 등을 대여함
- 재활의료기구 기증도 받으며, 대여기간은 3개월

○ 건강한 경로당 만들기

- 경로당별 담당간호사 지정하여 경로당을 정기적으로 방문
- 건강검진 및 상담, 건강체조, 치매조기검사, 보건교육 등 실시

○ 관절염 타이치 운동교실

- 만성관절염환자 대상으로 관절에 부담이 적은 타이치 운동으로 관절의 통증완화, 근력의 유연성 및 근력강화, 자가관리능력 향상을 도모
- 주 2회 6주 과정으로 타이치 강의 및 동작 실연

○ 자원연계 및 복지서비스 제공

- 일상생활을 유지하기 어려운 대상자에게 가정봉사자를 파견하여 일상생활을 건강하게 유지할 수 있도록 지지.
- 가족의 지지체계가 없는 거동불편 한 주민에게는 밀반찬제공, 간병, 가사도움, 차량지원, 물품후원, 결연 및 후원, 진료 동행, 타 기관의뢰, 이·미용, 목욕, 틀니, 말벗하기, 외출 등의 복지서비스 프로그램을 받을 수 있도록 연계.

○ 홍보 및 평가

- 지역신문, 전광판 등의 대중매체 이용 및 게시판 게재, 인터넷게재, 안내지 배포 등 월 1회 이상 홍보
- 방문보건서비스의 실적을 목표대비 평가
 - ① 등록과 퇴록 및 관리 가구수 및 가구원
 - ② 방문요구도별 가구수와 관리율 및 평균 방문회수
 - ③ 의뢰방법별 의뢰건수
 - ④ 서비스 내용별 방문간호서비스 제공회수;

- 세부 사업별(고혈압, 당뇨병, 뇌졸중 예방 및 관리) 추구관리실적
- 경로당 건강관리 사업
- 지역사회 자원 활용 실적
- 방문진료 실적
- 방문간호 실적
- 복지서비스/ 재활치료서비스 실적
- 사업구조평가, 과정평가, 결과평가실시

○ 연차별 추진계획

목 표	2007	2008	2009	2010	비고
○ 가정 방문					
방 문 간 호	2,500	2,600	2,700	2,800	
방 문 진 료	500	600	700	800	
교육 및 상담	2,500	2,600	2,700	2,800	
○ 자조관리프로그램 운영					
만성질환관리교실운영	12회	12회	12회	12회	
관절염 타이치 운동교실	12회	12회	12회	12회	
○ 순회진료					
경로당, 종합사회복지관 순회진료	45	45	45	45	
○ 한방진료					
어르신을 위한 무료한방진료	12	12	12	12	
○ 자원봉사자관리					
자원봉사자 교육 등	50	60	70	80	
○ 치매관리					
등록관리	50	50	60	70	
○ 홍보					
각종 매체를 통한 홍보 (방송, 신문, 구청 & 보건소홈페이지, 게시대 등)	50	50	50	50	
○ 평가					
주민만족도 조사	100	100	150	150	
성과, 과정 등 총괄 평가	2	2	2	2	

4) 자체평가방안

사업구분	평가지표	평가기준	평가시기
신규등록 가구의 가족건강기록부 작성	기초조사율	확보된 가구 대비 기초조사 실시가구건	12월
	환자등록율	조사결과 방문대상가구대비 등록가구 수	"
	환자적정 관리율	적정방문건수 대 관리가구 방문수	"
방문보건 서비스제공	사정 및 진단	6개월에 1회의 자가관리능력평가 등의 사정 및 진단 실시	6월, 12월
	진료/간호/물리 치료(통합진료)	통합진료 대상 방문이며 주 1일 이상 방문실시	12월
	투약 등의 개인교육	방문 투약 시마다 개별교육 및 상담 실시	"
자조관리프로그램 운영	만성질환관리교실	질병별 대상자 자조관리교실 운영	5월, 6월
	관절염 타이치 운동교실	관절염 대상자를 보건소연계 및 가까운 복지회관 등 이용하여 자조교실 운영	11월
자원연계 및 복지서비스제공	자원봉사자교육 등	자원봉사자 발굴 및 교육실시	12월
	복지서비스 제공	의료비지원, 정서적·사회적 서비스 제공	"
홍보 및 평가	사업안내 홍보 등	각종매체, 인터넷, 게시판게재 등 홍보	"
	평가	주민에 대한 만족도 조사 년 100명 이상 (방문서비스 내용 및 질)	"

6.5 암관리 사업

1) 암관리 목표

가. 일반적 목표 : 암 사망의 획기적 감소 및 삶의 질 향상

나. 구체적 목표 : 조기발견 조기치료를 통한 사망률 감소 및 건강수명 연장

2) 암관리 자원에 대한 지역사회 평가

가. 암관리 조직현황

업 무	담당부서(국 과 계/팀)
국가암조기검진사업	보건지도과 보건지도팀
암관리의료비지원	"
말기암 호스피스사업	의약과 가족보건팀
재가암 호스피스사업	"
재가암 관리 사업계획	"

나. 암관리관련 검진기관 · 인력 · 장비 현황

〈시 · 군 · 구 암검진 기관수〉

(단위 : 기관수)

지역별	계	위암	유방암	자궁경부암	간암	대장암
서대문구	33	10	3	6	9	5

다. '05년도 국가암조기검진사업 대상

구 분 \ 암종별	계	위암	유방암	자궁경부암	간암	대장암
검진연령	174,714	40세 이상 남여	40세 이상 여성	30세 이상 여성	40세 이상 남여(고위험군)	50세 이상 남자
건강보험가입자 하위50%이하(A)	77,379	35,166	18,131	-	2,293	21,789
의료급여 수급자(B)	9,978	3,071	1,964	2,176	307	2,460
'05년도국가암조기 검진대상자(A+B)	87,357	38,237	20,095	2,176	2,600	24,249
사업량	14,436	6,230	3,927	239	873	3,165

라. 암관리 의료비 지원대상자

지역별	계	국가암조기 검진발견환자	폐암환자	소아암환자		의료수급 자
				백혈병	그외 암종	
서대문구	89	13	27	0	7	42

마. 암관리 사업현황

〈2006년 암관리에산현황〉

(단위: 천원)

구 분	계	국 비	시·도 비	시·군·구 비	기 타
◦ 암예방홍보	493	247	123	123	
◦ 국가암조기검진	203,105	101,552	50,777	50,777	
◦ 암환자의료비지원	211,588	105,794	52,897	52,897	
◦ 보건소암예방강화 (재가암환자관리)	13,950	6,975	3,487	3,488	

3) 세부사업 계획

가. 국가암조기검진 사업계획

○ 5대암검진 계획(서대문구)

(단위:명)

사업량	2005	2006	2007	2008	2009	2010
계	15,294	18,147	18,180	18,180	18,180	18,180
위 암	8,083	8,077	8,100	8,100	8,100	8,100
유 방 암	3,016	5,690	5,700	5,700	5,700	5,700
자궁경부암	157	300	300	300	300	300
간 암	873	880	880	880	880	880
대 장 암	3,165	3,200	3,200	3,200	3,200	3,200

○ 암검진기관 확보계획

(단위 : 개소수)

연도별	2005	2006	2007	2008	2009	2010
사업량	11	12	12	12	12	12

나. 암환자 의료비 지원계획

○ 암환자 등 의료비 지원기관 (서대문구)

(단위:명)

사업량	2005	2006	2007	2008	2009	2010
계	207	221	216	218	220	222
무료암검진으로 발견된 환자지원	9	23	26	28	30	32
소아·아동치료비지원	10	11	10	10	10	10
폐암환자 치료비지원	100	101	100	100	100	100
의료비수급자중 암관리지원	88	86	80	80	80	80

마. 암관리 관련 예산계획

〈시·도 및 시·군·구 암관련 예산계획 (국비제외)〉

(단위: 천원)

구분	계	2005	2006	2007	2008	2009	2010
계	1,290,143	99,380	214,563	240,300	242,800	245,300	247,800
◦ 암관리홍보	1,692	246	246	300	300	300	300
◦ 국가암조기검진자	574,782	13,228	101,554	115,000	115,000	115,000	115,000
◦ 암관리의료비지원	640,966	75,178	105,788	115,000	115,000	115,000	115,000
◦ 보건소암예방강화 (재가암환자관리)	72,703	10,728	6,975	10,000	12,500	15,000	17,500

6.6 희귀·난치성질환자 의료비지원 사업

1) 현 황

○ 등록 현황

(단위 : 명)

구분 구별	질 환							
	혈우병	근육병	다발성 경화	모야모야	크론	루프스	베체트	전신경화
2005년도								
124명	5	10	1	2	5	2	5	1
	투 석	신경섬유	-	-	-	-	-	-
	92	1	-	-	-	-	-	-

○ 추진 현황

(단위: 명, 원)

구분	질 환							
	만성신부전		근육병		혈우병		다발성경화증	
2005년도	인원	금 액	인원	금 액	인원	금 액	인원	금 액
	922	405,029,590	81	58,722,350	21	24,942,830	10	9,843,570
	베체트병		크론병		루프스병		모야모야병	
	인원	금 액	인원	금 액	인원	금 액	인원	금 액
	13	849,990	10	7,024,730	6	1,247,060	6	418,810
	프라더윌리		전신경화증		2005년도 희귀·난치성 질환자 의료비실적			
	인원	금 액	인원	금 액	총 1,073명			
	3	110,730	1	637,340	508,827,000원			

2) 사업목적

진단과 치료가 어려울 뿐 아니라 지속적인 치료를 받아야 하기 때문에 의료비의 경제적 부담이 과중하여 가계의 사회·경제적 수준 저하가 우려되는 희귀·난치성 질환자에 대해 본인 부담 의료비 지원을 통하여 대상자와 그 가족의 사회경제적·심리적 안정을 도모하고 국민건강 및 복지수준을 제고.

3) 목 표

- 관내 희귀·난치성대상 질환자를 홍보·발굴하여 의료비를 경감
- 각동 사회담당과 업무를 연계하여 협조하여 대상자의 편의를 추구한다
- 대상자의 경제적·심리적 안정을 도모한다.

4) 추진내용

- 관내 희귀·난치성질환 대상자중 의료급여2종, 건강보험가입자중 보건복지부에서 정한 소득 및 재산기준이 적합한 환자에게 의료급여의 본인부담을 지원(단 비급여는 제외)
- 근육병, 다발성경화증, 유전성운동실조증, 뮤코다당증, 부진백질영양장애 등의 환자가 지체1급 및 뇌병변장애 1급이 있을시 간병비, 호흡보조기 대여료, 산소발생기 대여료 등을 지원.

5) 연도별 추진계획

사업명		2007	2008	2009	2010
회귀·난치성 질환자 의료비 지원사업	지원(명)	1,350	1,500	1,650	1,800
	예산(백만원)	700	800	900	1,000

6) 문제점 및 추진전략

사업명	문제점	추진전략
회귀·난치성질환자의료비 지원	- 지원대상자 소득기준이 낮고 대상자 선정 기준의 복잡성으 로 민원 불편. - 예산부족	- 많은 대상자가 지원대상자에 선정 되도록 복지부에 건의 하겠음.

7) 평가방안

예산지급 및 등록 환자로 목표대비 실적으로 평가한다.

6.7 재가암환자 관리사업

1) 추진 현황

(단위 : 명)

구분	재가암환자				
	신규등록	퇴록인원	현재관리인원	방문제공건수	서비스 제공인원
2005년도	78	5	83	166	150

(암관리자원에 대한 지역 평가)

○ 시·도의 암관련 공무원 조직

업 무	담당부서	재가암요원
재가암 호스피스 사업	의약과	담당의사 ; 1명, 팀장:1명, 간호사 5명, 일용직간호사 : 3명

○ 호스피스통증 조정 서비스 인력·장비 현황

지역별	마약성진통제		마약류보관이중철제금고		통증관리 및 마약처방 의사수	통증관리 환자수	비고
	보유	미보유	보유	미보유			
서대문구	0		0		1명	1명	

○ 통증조절서비스 관련 인력·장비 확보 계획

사 업 량	2005	2006	2007	2008	2009	2010
마약진통제	확보	확보	-	-	-	-
마약류보관이중철제	확보	확보	-	-	-	-
통증관리 및 마약처방의사수	-	확보	-	-	-	-
통증관리 환자수	-	1명	2명	3명	4명	5명

○ 암관리 관련 예산 계획(국비제외, 단위 : 천원)

구 분	계	2005	2006	2007	2008	2009	2010
보건소암예방강화 (재가암환자관리)	72,703	10,728	6,975	10,000	12,500	15,000	17,500

2) 사업목적

저소득층 재가암환자를 대상으로 지역사회에서 제공 가능한 보건의료서비스를 통합적·지속적으로 제공하여 지역사회의 암환자의 삶의 질을 증대시키고 가족 구성원의 환자 보호 및 간호등에 따른 부담을 감소 시킴.

3) 목 표

- 저소득층 재가암환자의 등록율을 높인다.
- 가능한 보건의료서비스를 제공·암환자의 심리적안정을 추구
- 적절한 통증관리·교육 및 암정보 제공

4) 추진내용

- 관내 저소득층 암환자 등록 및 관리
- 주기적인 환자상태 평가 및 기본간호 서비스제공
- 통증관리(마약투여 및 통증완화요법) 및 의료품제공
- 재가암환자를 위한 자원봉사자 운영
- 지역내 보건·복지 관계기관 및 단체 등과의 연계

5) 연도별 추진계획

사업명		2007	2008	2009	2010
재가암환자 관리 사업	등록인원(명)	130	140	160	180
	방문제공(건)	200	225	250	275
	예산(백만원)	20	25	30	35

6) 문제점 및 추진전략

사업명	문제점	추진전략
재가암환자 관리 사업	<ul style="list-style-type: none"> - 대상자 발굴 - 예산부족 	<ul style="list-style-type: none"> - 홍보 및 암치료비지원 담당, 동사회담당과 업무협조 노력하겠음. - 많은 재가암환자가 혜택을 볼 수 있도록 복지부에 건의 하겠음.

7) 평가방안

- 예산지급 및 등록환자 현황, 분기별 재가암환자 관리를 목표대비 실적으로 평가한다.

6.8 서비스 제공 방법에 따른 보건사업

1) 대중매체 등을 이용한 보건교육

가. 사업목표

① 일반적 목표

- 정보매체의 발달로 인해 기존 실시하던 보건교육도 인터넷 등 새로운 매체를 통한 정보 제공과 보다 다양하고 질 높은 수준의 정보제공을 요구하고 있으며 이에 따라 우리구 새로운 매체를 통한 교육을 강화함
- 지역주민의 건강에 대한 요구도를 파악, 각종 분야별 적절한 교육 프로그램을 개발하고 지역사회내 인적, 물적 자원을 활용하여 건강에 대한 의식전환을 도모하고 자율적인 건강 관리능력 향상을 목표로 함

② 구체적 목표

- 전 구민이 올바른 건강지식을 갖고 건강한 삶을 살 수 있도록 다양한 프로그램 개발로 교육 참여율을 높임
- 지역사회 의료기관의 전문인력을 활용하여 교육의 효과를 높임
- 학생, 전·의경을 대상으로 성, 에이즈 및 금연 등 교육을 실시함
- 보건소 홈페이지를 통한 질병, 건강 등 각종 정보를 제공하고 건강상담을 실시하여 주민의 건강관리능력을 향상시킴
- 향후 장비 등을 보강하여 전문강사에 의한 교육실시 후 내용을 홈페이지에 동영상자료로 서비스
- 각종 건강강좌에 지역 케이블TV에 방영될 수 있도록 적극적인 홍보활동
- 보건소 민원실의 대형TV 모니터를 활용 대기중 민원인에게 건강정보 제공

나. 구체적 추진전략 및 목표량

세부사업명	사업대상	구체적 추진전략 및 목표량
구민건강 강좌	지역 주민	○ 연령, 계층별, 질환별 특색 있는 강좌운영
임산부건강교실	임산부	○ 출산준비교실(년 5회)
대중매체를 통한 보건교육 및 홍보	지역주민	○ 분기별 건강소식지를 제작 정보제공 및 홍보 ○ 케이블 TV 및 지역신문, 서대문구 소식지에 정기적인 정보제공과 지역 건강사업의 홍보 활동 ○ 각종 사업의 적극적인 보도자료 제공

2) 주민에 대한 진료사업

가. 사업목표

- 질병의 조기발견 및 치료의 일환으로 실시하는 진료사업을 효율적으로 실시하여 주민건강증진에 기여코자 함

나. 현황

- 인력 : 의사 2, 간호사 2
- 대상
 - 유료진료 : 1차 의료기관의 일반적 진료
 - 무료진료 : 성병, 의료보호환자 및 만 65세 이상자

다. 연도별 시행계획

(단위 : 명)

사업명 \ 연도	2007년	2008년	2009년	2010년
환자진료	53,000	53,100	53,200	53,300

라. 문제점 및 추진전략

사업명	문제점	추진전략
1차 진료사업	○ 보건소 이용 환자 중 65% 이상이 65세 이상 노인으로, 주로 오전 09:00~10:30, 오후 13:00~14:30 시간대에 진료환자가 몰려 있어 장시간 대기하는 불편이 있음	○ 쾌적하고 밝은 환경을 조성하고 편의시설을 확충하여 주민의 만족도 제고 ○ 진료시간대가 적절히 안배되도록 주민에 대한 적절한 안내, 홍보 실시 ○ 환자에 대해 보다 양질의 의료서비스를 제공하기 위해 장비, 시설을 지속적으로 현대화
한센병 관리사업	○ 한센복지협회에서 실시하고 있으므로 보건소에서 별도의 치료가 불요	○ 한센병 환자 조기 발견을 위한 특수 피부병 검진을 한센복지협회 협조로 실시
기타 전염병 관리사업	○ 국내인의 해외여행 증가로 해외 전염병 유입가능성 높아짐	○ 국립검역소로부터 통보된 여행객에 대한 역학 조사 실시

사 업 명	문 제 점	추 진 전 략
에이즈 예방관리	<ul style="list-style-type: none"> ○ 감염자의 면담 및 교육 기회 ○ 보건자 색출검사에 한계가 있음 	<ul style="list-style-type: none"> ○ 감염자 관리 <ul style="list-style-type: none"> - 항체양성자 역학조사 및 면담실시 ○ 에이즈 감염자의 정기적 관리 <ul style="list-style-type: none"> - 3개월 간격으로 면담하고 주소이전 등 변동사항 파악 - 6개월에 1회씩 면역기능 검사실시 - 에이즈에 대한 지식제공 및 전파방지를 위한 교육 ○ 질병, 임신, 출산시의 관리 <ul style="list-style-type: none"> - 임신 시 전문기관에서 진료를 받을 수 있도록 알선 - 영아에 대하여 15개월부터 6개월 간격으로 2회 혈액을 채취하여 검사를 실시 ○ 진료비청구 <ul style="list-style-type: none"> - 보건복지부 1/2 - 서울시1/2

3) 응급의료에 관한 사항

가. 사업목표

- 연휴기간중 환자발생에 대비하여 관내 의료기관에서 응급, 외래 및 입원환자에 대한 원활한 진료태세를 갖추도록 하고, 당면약국을 순번제로 지정 운영하여 주민들이 의료기관 및 약국이용에 불편함이 발생치 않도록 함

나. 현 황

- 인력 : 총6명(비상진료반 4명, 진료안내반 2명)
 - 비상진료반 : 의사1명, 간호사1명, 행정요원 1명, 운전원 1명
 - 진료안내반 : 행정요원 2명
- 구급차 및 의약품
 - 구급차 지원 : 보건소 보유 구급차, 의료기관, 119구급대 및 응급구조단 출동 지원
 - 의약품 : 응급처치에 따른 의약품 비치

- 대상 : 종합병원, 병원, 의원, 한의원, 치과의원, 약국
- 주요내용
 - 보건소 비상진료 및 환자에 대한 안내체계 확립
 - 응급의료기관(종합병원)의 응급실 정상운영 여부 확인
 - 개문하는 비응급의료기관의 정상진료 여부 확인
 - 당번약국 개문 여부 확인

다. 연도별 시행계획

연도 사업명	2007년	2008년	2009년	2010년
연휴 진료대책	설·추석	설·추석	설·추석	설·추석

라. 문제점 및 추진전략

- 응급의료기관외에는 연휴진료대책에 따른 강제규정이 없으므로 참여율을 높일 수 있도록 관내 의료기관 및 약국에 적극 홍보

6.9 행정위주의 사업

1) 의무관리사업

가. 사업목표

- 국민의 보건의식의 향상에 따른 의료의 질을 개선하고 의료사고 등을 사전에 예방하여 선진의료체계를 확립

나. 추진방향

- 의료기관의 자율점검을 시행하고 진정, 고발 등 민원유발 문제업소에 대해서는 기획점검 및 수시점검을 실시하여 위반사항을 시정하도록 함
- 경미하거나 즉시 시정 가능한 사항은 스스로 위반사항 시정토록 지도
- 중대한 문제를 발생하였거나 민원이 야기된 위반사항은 사안에 따라 행정처분 및 고발

다. 현황

- 인력 : 보건행정 2명
- 대상 : 종합병원 2, 병원 5, 의원 194, 치과의원 126, 한의원 85, 안경업소 61
- 주요 점검내용
 - 허가·신고·등록사항 무단변경 여부
 - 무자격자 의료행위, 진료거부, 부당진료, 태아 성감별행위, 과대광고행위, 무자격자 안경조제행위 등

라. 연도별 시행계획

(단위 : 개소)

사업명 \ 연 도		2007년	2008년	2009년	2010년
지도·점검	의료기관	480	500	510	520
	안경업소	61	65	66	68

마. 문제점 및 추진전략

- 지도요원의 전문성 부족으로 업무수행에 어려움이 있기에, 관련 분야 교육과정이 갖추어진 교육기관에서 교육·훈련을 받도록 조치

2) 약물관리사업

가. 사업목표

- 의약품취급업소의 건전한 유통질서 확립을 위하여, 관련법규 준수여부에 대한 지도 점검을 실시하여 국민 건강 보호를 도모코자 함
- 마약류 오·남용 및 사고마약발생 근절과 의료용 마약류에 대한 적정 수급 및 관리로 국민보건 위해를 방지함

나. 추진방향

- 약사지도사업
 - 부정·불량 의약품 등의 제조 및 유통근절을 통하여 국민에게 우수 의약품이 공급되고 의약품의 유통 질서를 확립하며 의약품의 오남용을 방지
 - 약업소 지도점검은 정기점검으로 연1회 실시하고, 진정, 고발 등 민원제보가 발생하였을 경우 불시 지도점검하여 위반사항을 시정조치

- 마약류 관리사업
 - 마약류 폐해에 대한 경각심을 제고하고 불법마약류 퇴치 활동으로서 주민 홍보 및 교육을 강화하며 의료용 마약류가 의료목적 외 불법 유출되는 것을 방지
- 한약재품질 및 유통관리사업
 - 한약재의 수급조절과 유통질서 확립 및 부정·불량 한약재가 사용되지 않도록 취급업소에 대한 지도점검을 실시

다. 현 황

- 보건소 인력 : 약사 4명
- 관리대상
 - 약사지도사업 : 약국 173, 의약품도매상 13, 한약업사 1, 의료기기판매업소 122
 - 마약류관리사업 : 도매업자 10, 소매업자 173, 관리자 5, 의료업자 194
 - 한약재품질 및 유통관리사업 : 한방병원 1, 한의원 85
- 주요점검내용
 - 무자격자 조제·판매 및 복약지도 행위 여부
 - 의약분업 관련 위반행위 여부
 - 판매질서 규정준수 및 판매금지 의약품 취급 여부
 - 등록(허가)사항을 변경등록(허가)하지 아니하고 변경하였는지 여부
 - 마약류취급 관리 등

3) 연도별 시행계획

(단위 : 개소)

사업명		연도			
		2007년	2008년	2009년	2010년
약사지도 사업	약 국	173	175	180	185
	도매상· 한약업사	14	15	15	15
	의료기기 판매업소	122	125	130	135
마약류 관리사업	도매업자	10	10	10	10
	소매업자	173	175	180	185
	관 리 자	5	5	5	5
	의료업자	194	200	205	210
한약재 품질 및 유통관리사업	한방병원	1	1	1	1
	한 의 원	85	90	95	100

6.10 보건에 관한 실험 및 검사

1) 현황

- 사업대상:1차 진료 환자, 건강진단서 및 건강진단결과서 발급 대상자, 기초건강검진대상자, 각종 전염병감염자 등
- 인력 : 임상병리사 6명, 방사선사 3명
- 시설 및 장비:생화학분석기, 혈액분석장치, 효소면역측정기, 안저카메라, 진단용방사선 발생장치, X선간촬카메라, 자동현상기, 골밀도측정기 등의 각종 검사장비를 보유하고 있으며 임상병리검사실, 건강검진센터, 방사선실 및 골밀도측정실 등을 운영

2) 사업목표

- 일반적 목표
 - 전염병예방과 질병의 조기 발견을 위한 각종 검사를 신속하고 정확하게 수행하여 지역 보건의 향상과 지역주민의 건강증진에 기여
- 구체적 목표
 - 전염병예방을 위한 세균검사, 에이즈, 성병, B형간염, 결핵 등의 전염병 검사 및 먹는 물 간이수질검사 실시
 - 질병의 조기발견을 위한 유·무료의 기초건강검진을 실시
 - 신속하고 정확한 검사를 위한 정도관리와 노후 장비의 현대화 및 자동화

3) 연차적 추진계획

사업명		연도	2007	2008	2009	2010
X-선 촬영			23,300	23,800	23,800	24,000
골밀도검사			1,050	1,100	1,150	1,200
기초건강검진			1,540	1,610	1,610	1,680
임상 병리 검사	세균검사		22,000	22,000	22,000	22,000
	성병검사		12,000	12,000	12,000	12,000
	일반 이화학검사 등		20,000	21,000	22,000	23,000
	B형간염검사		3,500	3,600	3,700	3,800
	AIDS검사		16,000	16,000	16,000	16,000
	수질검사		280	300	310	350

4) 추진전략

- 전염병예방을 위한 각종 검사
 - 적기에 신속하게 대처하기 위해 검사기기, 검사시약 등의 수급에 차질이 없도록 계획, 준비하고 검사결과를 신속하게 도출
- 질병의 예방과 조기 발견을 위한 기초건강검진
 - 노숙인쉼터 입소자, 외국인근로자, 사회복지시설 장애인, 아동, 청소년, 노인 등 저소득 의료소의 취약계층에 대한 무료 기초건강검진을 확대 실시
 - 수검자층의 특성에 맞게 검진항목을 가감 선별 시행
- 정확한 검사를 위한 정도관리 및 검사요원의 교육 이수
 - 장비의 성능관리프로그램에 의한 자체 점검과 장비업체 기술진의 주기적인 점검 및 전문 정도관리기관과의 연간 계약에 의한 위탁 관리 병행
 - 검사요원의 전문학회, 교육기관 및 보건환경연구원 등의 교육 이수를 통한 신지식 습득과 검사기술의 전문성을 함양하여 업무에 활용.
- 노후 장비의 현대화 및 자동화
 - 노후 의료장비를 연차적으로 첨단장비로 교체

연 도	교체장비명	소요예산 (단위:백만원)	비고
2007	혈액자동분석기 원심분리기	100	
2008	면역혈청검사장비	70	
2009	방사선디지털영상화장치 생화학자동분석기	645	
2010	고압증기멸균기 인프라레드 핫플레이트	11	

제 7 장 지역보건기관의 확충 및 정비계획

7.1 총괄

7.2 조직 및 인력계획

- 1) 보건소 직제표
- 2) 보건소 직제에 따른 비치인력 및 담당업무
- 3) 인력개발 계획

7.3 시설 및 장비현황

7.1 총괄

기관명	2006년	2007년	2008년	2009년	2010년
1. 인력 (단위:명)					
- 인력수	92	 	 	 	95
- 교육·훈련 수요인력수	12	12	12	12	12
계					
2.기관수 (단위:개소)					
- 보건소	1	1	1	1	1
- 보건지소					
- 보건진료소					
계	1	1	1	1	1

7.2 조직 및 인력계획

1) 보건소 직제표 - 3개과 11개담당 16실

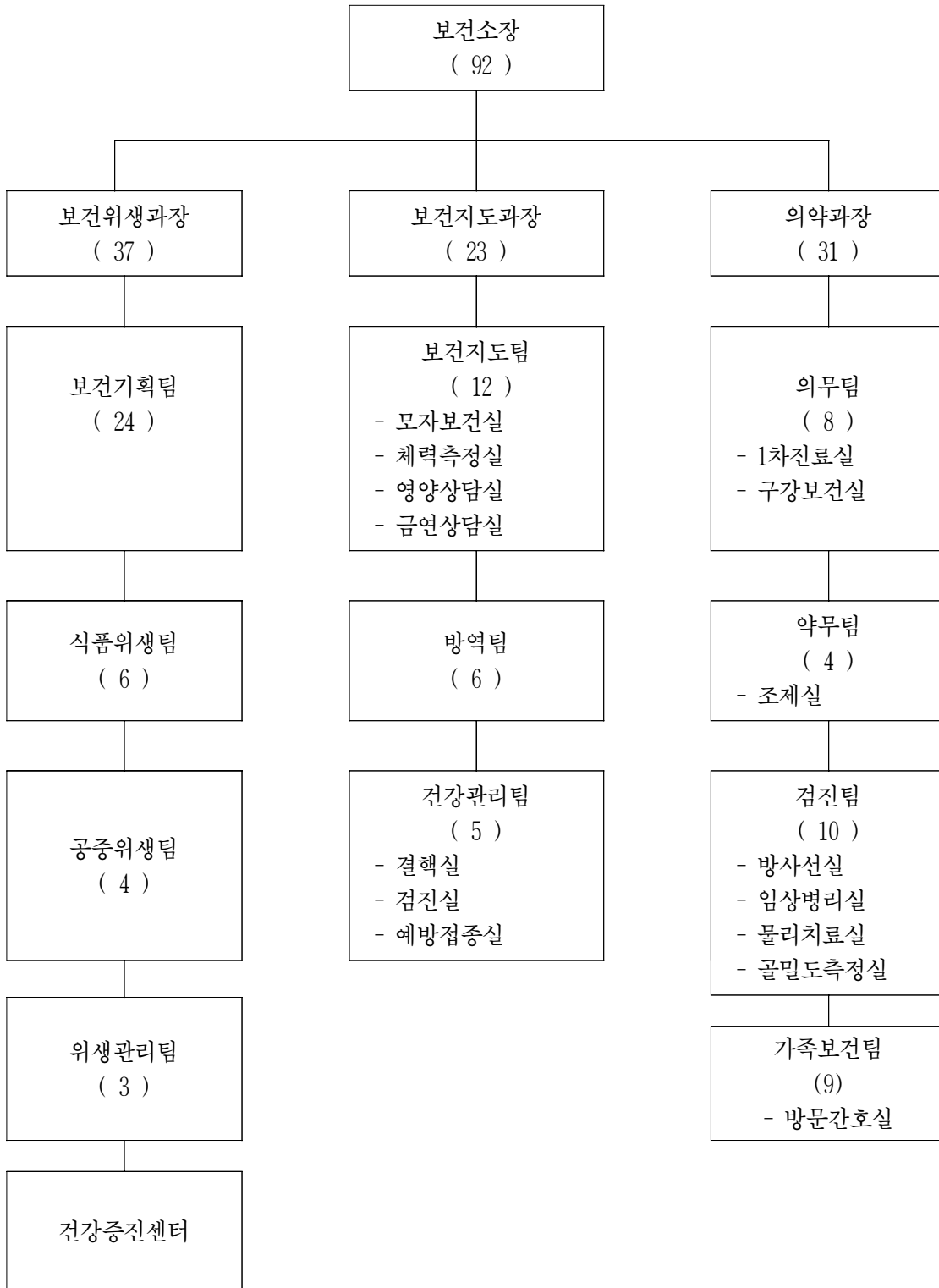

※ 괄호()의 숫자는 배치인력

2) 보건소 직제에 따른 배치인력 및 담당업무

○ 보건소 배치인력 및 담당업무

기관별	현재상황			향후(2010년) 정비계획		
	조직(과,계)	배치인력	담당업무	조직(과,계)	배치인력	담당업무
보건소	보건위생과	37	<ul style="list-style-type: none"> - 보건기획 업무전반 - 회계심사 및 계약 - 물품관리 - 보건정보시스템 유지관리 - 예방접종등 접수 및 수납 - 유흥, 단란주점 영업허가 - 일반음식점·휴게음식점영업신고 - 모범음식점 지정 및 관리 - 식품진흥기금 운영 및 관리 - 공중위생영업 신고 및 관리 - 식품제조가공업 및 즉석판매·제조가공업 신고 및 관리 - 위생접객업소 불법영업행위 단속 		39	
	보건지도과	23	<ul style="list-style-type: none"> - 보건교육 - 모자보건관리 - 불임부부지원 사업 - 산모·신생아 도우미 지원사업 - 운동, 영양에 관한 건강증진사업 - 방역소독 관리 - 에이즈 예방 및 감염자 관리 - 급·만성전염병 예방에 관한 사항 - 예방접종 - 결핵관리 - 암관리 		25	
	의약과	31	<ul style="list-style-type: none"> - 의료법 및 의료기사법의 시행 사항 - 의료동원 및 약사법의 시행에 관한 사항 - 마약류 오·남용 예방홍보 및 교육에 관한 사항 - 조제실 및 의약품 수급 및 의약품 동원 - 구강보건에 관한 사항 - 방사선 검사업무 및 병리검사업무 - 물리치료 업무 - 방문보건사업 - 만성질환관리사업 - 정신보건사업 - 치매담당센터운영 - 회귀·난치병 및 가정간호의료비 지원 		33	

○ 보건소 면허·자격보유 현황 및 향후 계획

면허·자격	2003년	2006년	증감 (2006-2003)	2010년(계획)
의사	4	5	1	7
치과의사	1	1	-	1
영양사	-	1	1	1
운동처방사	-	2	2	2
간호사	19	23	4	23
약사	4	4	-	4
간호조무사	-	-	-	-
치과위생사	-	1	1	1
물리치료사	1	1	-	2
임상병리사	6	6	-	6
방사선사	3	3	-	3
계	38	47	9	50

○ 보건소 정·현원 현황 및 향후 계획

면허·자격	2003년		2006년		증감(2006-2003)		2010년(계획)
	정원	현원	정원	현원	정원	현원	
행정직	18	16	17	16	-1	-	16
보건직	13	14	13	14	-	-	14
약무직	4	4	4	4	-	-	4
의무직	2	2	2	2	-	-	2
간호직	22	19	24	23	+2	+4	23
의료기술직	11	10	11	10	-	-	11
계약직(의사)	7	5	10	10	+3	+5	12
기능직	15	12	12	13	-3	+1	13
계	92	82	93	92	+1	+10	95

3) 인력 개발계획

○ 2010년까지 기존인력의 재교육(직무전문교육등) 방안

사업 종류	교육수요(명)					계
	의무직	보건직	간호직	행정직	기타	
영유아보건사업	1	-	2	-	-	3
학생보건사업	-	-	2	-	-	2
성인보건사업	1	-	2	-	-	3
모성보건사업	1	-	2	-	-	3
노인보건사업	1	-	2	-	-	3
건강증진사업	-	-	2	-	-	2
영양개선사업	-	-	2	-	-	2
구강보건사업	2	-	2	-	-	4
급·만성 전염병관리사업	-	4	-	-	-	4
정신보건사업	-	-	2	-	-	2
고혈압·당뇨관리사업	1	-	2	-	-	3
계	7	4	20	0	0	31

7.3 시설 및 장비 계획

1) 보건소 시설 현황

구 분	시 설 현 황					소재지
	건축연도	건물용도	건물구조	대지면적	건물규모	
건물현황	1992	보건소	철근콘크리트	815㎡ (247평)	연면적(지층제외) : 2,928㎡(886평) 지하2층/지상8층	서대문구 연희3동 165-2
건강증진센터	북아현1동 (복합)청사 2층 156.96㎡					
사용현황	1층 ~6층 : 보건소 ※ 7~8층 : 구청 사무실 및 교육장					

2) 장비현황

기능별분류	장 비 명	단 위	수 량	비 고
방사선 촬영장비	골밀도측정기	대	1	
	X선진단기	대	2	
	X선필름복사기	대	1	
	안저카메라	대	1	
진료·건강 검진장비	태아감지기	대	1	
	인공호흡기	대	4	
	자동혈압기	대	1	
	초음파진단기	대	1	
	혈당측정기	대	7	
	혈압계	대	14	
	비만도측정기	대	2	
	자동청력측정기	대	2	
	심전도기	대	2	
	체중계	대	6	
	신장계	대	1	
체력측정 장비	신장,체중,체지방측정기	대	1	
	폐활량 측정기	대	1	
	악력 측정기	대	1	
	앞드려팔굽혀펴기 측정기	대	1	
	전신반응 측정기	대	1	
	눈감고 외발서기 측정기	대	1	
	윗몸일으키기 측정기	대	1	
	앉아윗몸 앞으로굽히기측정기	대	1	
	제자리 높이뛰기 측정기	대	1	
	사이드스텝 측정기	대	1	
	에어로바이크 측정기	대	2	
러닝머신	대	1		

기능별분류	장 비 명	단위	수량	비고
체력측정 장비	에어로바이크	대	2	
	혈압, 맥박 측정기	대	1	
	체성분분석기	대	1	
	비만도측정기	대	1	
	운동부하검사기	대	1	
행정차량	소형승합차	대	2	
	소형화물차	대	3	
	승용차	대	1	
	경승용차(방문간호용)	대	2	
특수차량	엠브란스차	대	1	
방역사업용 장 비	분무기(동력)	대	2	
	분무기(인력)	대	11	
	살포기	대	2	
	전격살충기	대	29	
검사장비	접시자동저울	대	1	
	CO ₂ 배양기	대	1	
	헤모글로빈측정기	대	1	
	자동뷰렛	대	1	
	건열멸균기	대	1	
	전기루프의 멸균기	대	1	
	고압멸균기	대	1	
	생화학분석기	세트	1	
	자동노분석기	대	1	
	수소이온측정기	대	1	
	혈액분석장치	대	2	
	자동교반기	대	2	
	무균함	대	2	
	향온수조	대	1	
	초음파 세척기	대	2	

기능별분류	장 비 명	단 위	수 량	비 고
검사장비	자동분주기	대	1	
	원심분리기	대	2	
	중류수제조기	대	2	
	진탕기	대	1	
	형광항체현미경	대	1	
	광학현미경	대	1	
물리치료 장 비	간섭파치료기	대	2	
	미세전류치료기	대	2	
	은침자극치료기	대	1	
	초음파치료기	대	1	
	경피신경자극치료기	대	2	
	적외선치료기	대	1	
치과진료 장 비	치과의자(유니트체어)	대	1	
	초음파치석제거기	대	1	
	치과X선기계	대	1	
	자외선소독기	대	1	
	고압멸균기	대	1	
보건교육 장 비	오디오셋콤비네이션	대	1	
	녹화기	대	3	
	영사기	대	1	
	환등기	대	1	
	투영기	대	1	

3) 중기 시설·장비 계획

(단위 : 천원)

사업별	2007년	2008년	2009년	2010년	필요성
행정장비	<ul style="list-style-type: none"> ◦ 컴퓨터 9대 : 9,000 ◦ 프린터기 3대 : 3,000 	<ul style="list-style-type: none"> ◦ 컴퓨터 9대 : 9,000 ◦ 프린터기 3대 : 3,000 	<ul style="list-style-type: none"> ◦ 컴퓨터 9대 : 9,000 ◦ 프린터기 3대 : 3,000 	<ul style="list-style-type: none"> ◦ 컴퓨터 9대 : 9,000 ◦ 프린터기 3대 : 3,000 	<ul style="list-style-type: none"> ◦ 내구연한 경과에 따른 사무장비 교체
보건소청사 유지관리	<ul style="list-style-type: none"> ◦ 화장실 환경개선 : 10,000 ◦ 냉·난방 웬코일 유닛 교체 : 5,000 	<ul style="list-style-type: none"> ◦ 청사외벽 판넬 보수 및 실리 콘 재시공 : 30,000 	<ul style="list-style-type: none"> ◦ 1층민원실 및 각실 리모델링 : 50,000 	<ul style="list-style-type: none"> ◦ 청사내 냉난방 방식 개선 중양 ⇒ 시스템 방식 도입 : 70,000 	<ul style="list-style-type: none"> ◦ 내방민원인에게 쾌적하고 편안한 환경을 제공하고자 보건소 환경 및 편의시설 교체
검사사업	<ul style="list-style-type: none"> ◦ 혈액자동분석기 및 원심분리기 : 100,000 	<ul style="list-style-type: none"> ◦ 면역 혈청 검사장비 : 70,000 	<ul style="list-style-type: none"> ◦ 방사선 디지털 영상장치 및 생화학자동 분석기 : 645,000 	<ul style="list-style-type: none"> ◦ 고압증기 멸균기 및 인프라레드 핫플레이트 : 11,000 	<ul style="list-style-type: none"> ◦ 내구연한의도래에 따른 장비교체
방역장비	<ul style="list-style-type: none"> ◦ 방역소독용 차량 교체(1대) : 15,000 ◦ 휴대용 분무기 교체(4대) : 2,228 	-	-	-	<ul style="list-style-type: none"> ◦ 현재 사용중인 방역장비의 내구연한 경과시 교체로 원활한 방역업무수행

제 8 장 첨부서류

8.1 지역보건의료심의위원회 명단

8.2 지역보건의료계획 작성팀 명단

8.1 지역보건의료심의위원회 명단

구 분	명 단	소속 및 직위
위원장	이 해 돈	서대문구 부구청장
부위원장	이 미 완	서대문구 보건소장
위 원	유 상 호 서 정 순 권 기 철 류 광 렬 고 양 량 손 범 식 공 병 염 김 천 식 김 영 희 오 희 철 이 정 렬 김 문 환 백 연 선 홍 대 화	서대문구 구의회 의원 서대문구 구의회 의원 서대문구 의사회회장 국민건강보험공단 서대문지사장 서부교육청 평생교육체육과장 서대문구 치과의사회장 서대문구 한의사회장 서대문구 약사회장 영양사(이화여대) 연세대학교 보건대학원 교수 연세대학교 간호대학 교수 서대문구보건소 보건위생과장 서대문구보건소 보건지도과장 서대문구보건소 의약과장

8.2 지역보건의료계획 작성팀 명단

구 분	성 명	직 급	주 요 역 활	
총 괄	이미완	보건소장	보건소 지역보건의료계획총괄	
과별	보건위생과	김문환	행정5급(과장)	보건소 지역보건의료계획 총괄 검토
		오무영	행정6급	보건소 지역보건의료계획 검토 및 편집
		안지호	행정7급	지역사회진단자료 및 행정자료 통계확인
	보건지도과	백연선	보건5급(과장)	보건지도과 사업계획서 총괄 검토
		정옥주	간호6급	보건지도팀 사업계획 검토
		정보영	간호7급	보건지도과 사업계획 자료검토 및 편집
		이미자	간호7급	국가암사업, 영양·운동 관련사업계획 작성
		성희숙	간호7급	모자보건사업 관련 계획 작성
		남궁복희	간호7급	건강증진사업 관련 계획 작성
		이호춘	보건6급	방역팀 사업계획 수립 검토
		한형근	보건7급	방역팀 사업계획 작성
		김우겸	보건6급	건강관리팀 사업계획서 검토
		조현숙	간호7급	건강관리사업 관련 사업계획 작성
	의약과	홍대화	의무5급(과장)	의약과 사업계획서 총괄 검토
		이명수	보건6급	의무팀 사업계획서 검토
		박미현	약무6급	약무팀 사업계획서 검토
		홍기에	의료기술6급	검진팀 사업계획서 검토
		김채봉	간호6급	가족보건팀 사업계획서 검토
		백은정	보건8급	의무관리사업관련 계획서 작성
		김승의	간호7급	구강보건사업계획서 작성
최영미		약무6급	약업소관련 사업계획서 작성	
성은주		의료기술7급	검진관련 사업계획서 작성	
황은아		간호7급	방문보건사업 계획서 작성	
홍경희		간호7급	희귀난치성질환자 관리사업계획서 작성	
서정미		간호7급	만성질환관리사업계획서 작성	

제4기 지역보건의료계획안

[심사보고서]

2006년 12월 20일

행정관리위원회

1. 심사경과

가. 제출일자 및 제출자 : 2006년 11월 16일 서대문구청장

나. 회부일자 : 2006년 11월 20일

다. 상정일자 : 2006년 12월 11일

(제135회 서대문구의회(제2차정례회) 제4차 행정관리위원회)

2. 제안설명의 요지 (제안설명자 : 김문환 과장)

가. 제안이유

지역보건법 제3조(지역보건의료계획의 수립 등) 규정에 의하여 “제4기 지역보건의료계획안(2007~2010)”을 수립한 후 구의회의 의결을 받기위함

나. 주요골자

- 지역보건의료계획의 목적
- 지역사회현황분석 및 중점과제선정
- 중점과제 해결전략수립
- 건강증진사업계획
- 구강보건사업계획
- 개별사업계획
- 지역보건기관 확충 및 정비계획

○ 첨부서류

3. 참고사항

- 가. 관계법령 : 지역보건법 제3조
- 나. 예산조치 : 별도조치 필요없음
- 다. 공람기간 : 2006. 10. 17 ~ 10. 31 (14일간)
- 라. 공람결과 : 의견없음

4. 검토보고 요지 (보고자 : 전문위원 성 주 찬)

- 본 계획안은 보건소 등 지역보건의료기관의 설치·운영과 지역보건의료 사업의 연계성 확보와 보건행정을 합리적으로 운영하고 나아가 보건시책을 효율적으로 추진하기 위하여 「지역보건법」 제3조제1항에서 “시장, 군수, 구청장은 지역주민, 지역의료기관·단체 및 전문가의 의견을 들어 지역 보건의료계획을 수립한 후 회의 의결을 거쳐 시·도지사에게 제출하여야한다” 라는 규정과 「동법 시행령」 제5조제1항의 “시장, 군수, 구청장은 지역보건의료 계획을 4년마다 수립하여야한다” 라는 규정에 의거 향후 4년간 우리 구 보건의료사업의 청사진을 마련한 계획안으로,
- 본 계획안은 우리 구 실정을 감안하여 지역보건 의료계획의 목적, 지역 현황과 중점 과제 선정, 중점과제 해결전략, 건강증진 및 구강사업, 개별 사업, 지역보건기관 확충 및 정비계획 등 2007년부터 2010년 까지 4년간 주민건강 향상을 도모하기위해 보다 다양하고 질 높은 보건의료서비스를 제공하는 방향으로 계획안을 수립하였으나,
- 「동법 시행령」 제3조에 의거 지역보건의료계획에 포함하여야 할 사항 중 지역보건 의료와 사회복지사업간의 연계성 확보계획에 있어서는 구체적인 계획없이 일부 사

회복지시설과의 관련사항만 언급되어있어 본 계획수립 이후 연차별로 매년 수립하여 시행하는 해당사업별 추진단계에서 보완하여 실천되어야 할 것으로 사료 됩니다

5. 질의 및 답변 : 속기록 참조

6. 토 론 요 지 : 속기록 참조

7. 심 사 결 과

총 7명의 위원중 재석위원 6명의 찬성으로 원안가결 하였음.